



Prefeitura Municipal de Ituverava

ESTADO DE SÃO PAULO – CNPJ 46.710.422/0001-51
Rua João José de Paula nº 776 – Jardim Universitário – Ituverava-SP.
Telefone 16-3830.7000 ramais 235/269 – E-mail: licitacoes@ituverava.sp.gov.br

SETOR DE LICITAÇÕES

EDITAL

PREGÃO ELETRÔNICO – Lei Federal nº 14.133/2021

PROCESSO ADMINISTRATIVO Nº 1840/2025

PREGÃO ELETRÔNICO Nº: 070/2025

PROCESSO LICITATÓRIO Nº: 093/2025

EDITAL Nº: 079/2025

TIPO: MENOR PREÇO GLOBAL

OBJETO: CONTRATAÇÃO DE EMPRESA ESPECIALIZADA PARA O FORNECIMENTO DE MATERIAIS, EXECUÇÃO DOS SERVIÇOS NECESSÁRIOS E ELABORAÇÃO DA DOCUMENTAÇÃO TÉCNICA DESTINADA À REGULARIZAÇÃO DO SISTEMA DE PREVENÇÃO E COMBATE A INCÊNDIO E EMERGÊNCIAS DA CRECHE MUNICIPAL LAUDELINA EFIGÊNIA DA SILVA, INCLUINDO A OBTENÇÃO DO AUTO DE VISTORIA DO CORPO DE BOMBEIROS (AVCB) – CONFORME ANEXO I DO EDITAL.

ENDEREÇO ELETRÔNICO: (<https://novobmnet.com.br/>)

DATA E HORA DA ABERTURA DA SESSÃO PÚBLICA: 23/04/2026 – 08:30

MODO DE DISPUTA: ABERTO E FECHADO.

PREFERÊNCIA ME/EPP/EQUIPARADAS: NÃO

FASE DE HABILITAÇÃO: APÓS AS FASES DE APRESENTAÇÃO DE PROPOSTAS, LANCES E JULGAMENTO.



Prefeitura Municipal de Ituverava

ESTADO DE SÃO PAULO – CNPJ 46.710.422/0001-51
Rua João José de Paula nº 776 – Jardim Universitário – Ituverava-SP.
Telefone 16-3830.7000 ramais 235/269 – E-mail: licitacoes@ituverava.sp.gov.br

SETOR DE LICITAÇÕES

ÍNDICE

I EDITAL

Preâmbulo – Indicação da Unidade

- 1 Embasamento Legal;
- 2 Objeto;
- 3 Condições de participação;
- 4 Acesso às informações;
- 5 Impugnação do Edital;
- 6 Apresentação da Proposta de Preços;
- 7 Abertura da sessão e classificação inicial das propostas de preços;
- 8 Etapa de Lances;
- 9 Modo de disputa aberto e fechado;
- 10 Julgamento;
- 11 Habilitação;
- 12 Fase Recursal;
- 13 Adjudicação e Homologação;
- 14 Preço e Dotação;
- 15 Do Contrato;
- 16 Garantia Contratual;
- 17 Das Penalidades;
- 18 Disposições Gerais.



Prefeitura Municipal de Ituverava

ESTADO DE SÃO PAULO – CNPJ 46.710.422/0001-51
Rua João José de Paula nº 776 – Jardim Universitário – Ituverava-SP.
Telefone 16-3830.7000 ramais 235/269 – E-mail: licitacoes@ituverava.sp.gov.br

SETOR DE LICITAÇÕES

II ANEXOS

- ANEXO I:** Especificações Técnicas e Condições de Execução do Objeto
- ANEXO II:** Modelo de Proposta de Preços
- ANEXO III:** Modelo de Declarações
- ANEXO IV:** Modelo de Contrato
- ANEXO V:** Dados do responsável pela assinatura do contrato/ata de registro de preços
- ANEXO VI:** Modelo de declaração de disponibilidade de instalações, aparelhamento e pessoal
- ANEXO VII:** Atestado de Visita técnica
- ANEXO VIII:** Modelo de declaração de termo de responsabilidade e renúncia a visita técnica

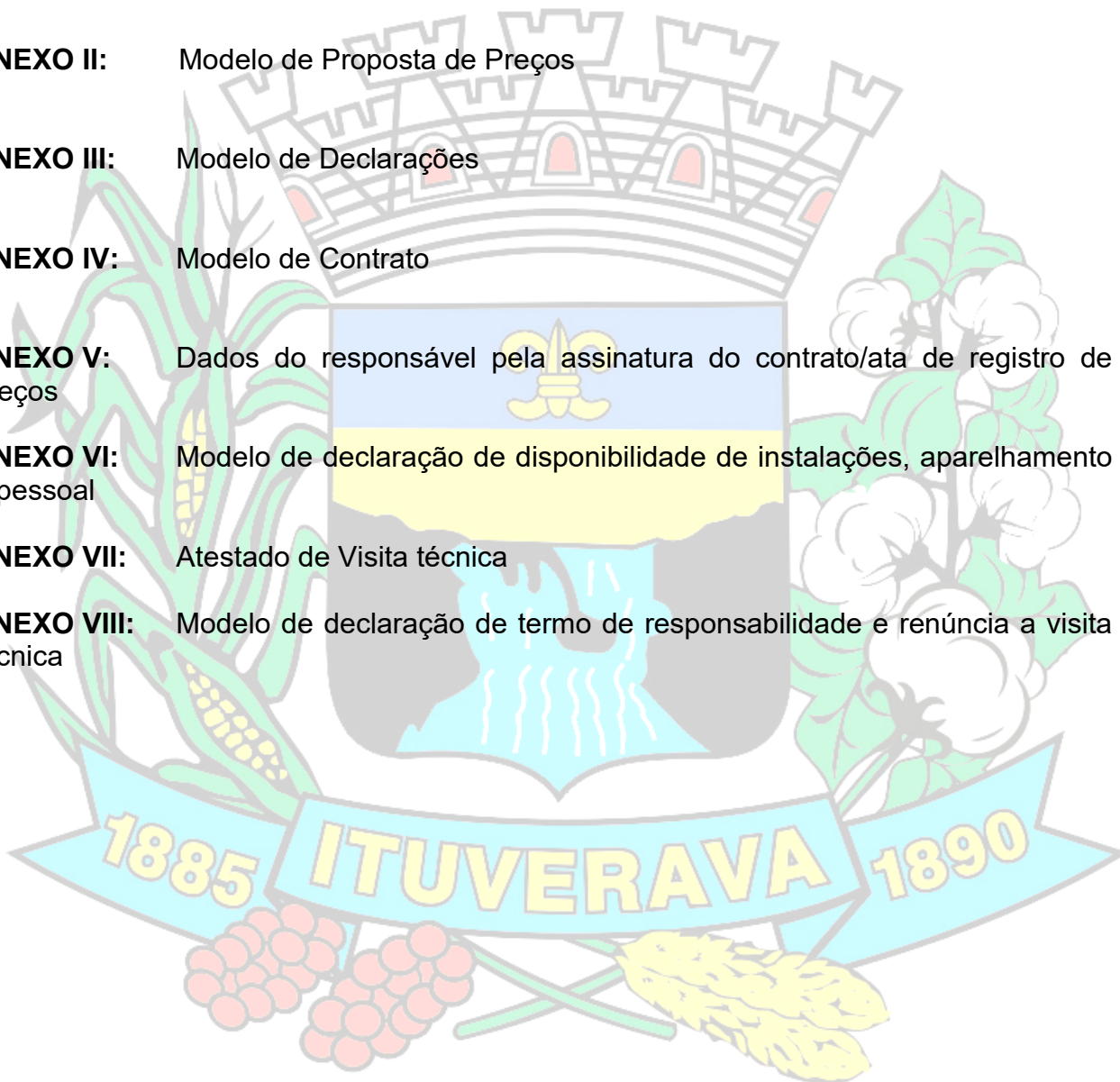



Prefeitura Municipal de Ituverava

ESTADO DE SÃO PAULO – CNPJ 46.710.422/0001-51
Rua João José de Paula nº 776 – Jardim Universitário – Ituverava-SP.
Telefone 16-3830.7000 ramais 235/269 – E-mail: licitacoes@ituverava.sp.gov.br

SETOR DE LICITAÇÕES

PREÂMBULO

A Prefeitura Municipal de Ituverava, através da Secretaria Municipal de Obras e Serviços Urbanos, situada na Rua João José de Paula, nº 776, CEP 14.503-182, torna público, para conhecimento de quantos possam se interessar, que fará realizar licitação na modalidade **PREGÃO ELETRÔNICO**, com critério de julgamento de **MENOR PREÇO GLOBAL**, objetivando a execução do(s) bem (s) descrito(s) na Cláusula 2 – DO OBJETO deste Edital.

A participação no presente pregão dar-se-á por meio de sistema eletrônico, pelo acesso ao site (<https://novobbmnet.com.br/>) - nas condições descritas neste Edital, devendo ser observado o início da sessão às **08h30 do dia 23/04/2026**.

Este Edital, seus anexos, o resultado do Pregão e os demais atos pertinentes também constarão do site <https://www.ituverava.sp.gov.br>

1 EMBASAMENTO LEGAL

O procedimento licitatório e os atos dele decorrentes observarão as disposições da Lei Federal nº 14.133/21, do Decreto Municipal 6.142 de 23 de janeiro de 2024, e da Complementar nº 123/2006, alterada pela Lei Complementar nº 147/2014, e das demais normas complementares aplicáveis.

2 OBJETO

2.1 O presente pregão tem por objeto o **CONTRATAÇÃO DE EMPRESA ESPECIALIZADA PARA O FORNECIMENTO DE MATERIAIS, EXECUÇÃO DOS SERVIÇOS NECESSÁRIOS E ELABORAÇÃO DA DOCUMENTAÇÃO TÉCNICA DESTINADA À REGULARIZAÇÃO DO SISTEMA DE PREVENÇÃO E COMBATE A INCÊNDIO E EMERGÊNCIAS DA CRECHE MUNICIPAL LAUDELINA EFIGÊNIA DA SILVA, INCLUINDO A OBTENÇÃO DO AUTO DE VISTORIA DO CORPO DE BOMBEIROS (AVCB) – CONFORME ANEXO I DO EDITAL.**

2.2 Deverão ser observadas as especificações e condições de execução constantes do Termo de Referência – Anexo I, parte integrante deste edital.



Prefeitura Municipal de Ituverava

ESTADO DE SÃO PAULO – CNPJ 46.710.422/0001-51
Rua João José de Paula nº 776 – Jardim Universitário – Ituverava-SP.
Telefone 16-3830.7000 ramais 235/269 – E-mail: licitacoes@ituverava.sp.gov.br

SETOR DE LICITAÇÕES

3 CONDIÇÕES DE PARTICIPAÇÃO

3.1 Poderão participar da licitação as empresas que:

a) Poderão participar deste Pregão os interessados do ramo de atividade pertinente ao objeto da contratação que atenderem todas as exigências constantes deste Edital e seus Anexos, bem como as demais normas que regem a sua atividade ([art. 5º, inciso XIII, 170, Constituição Federal](#)) e apresentarem toda a documentação exigida para o respectivo cadastramento junto ao sistema eletrônico de licitações adotado ([Bolsa Brasileira de Mercadorias](#)).

b) tenham objeto social pertinente e compatível ao licitado

c) **não** estejam sob processo de falência;

c.1 É admitida participação de empresas em recuperação judicial, desde que apresentada certidão emitida pela instância judicial competente demonstrando estar a empresa apta econômica e financeiramente a participar de procedimento licitatório;

d) **não** tenham sido declaradas inidôneas para licitar e contratar com a Administração Pública;

e) **não** estejam suspensas ou impedidas de licitar e contratar com a Administração Pública;

f) **não** se enquadrem nas seguintes **vedações** de participação (art. 14 da Lei 14.133/2021):

f1) pessoa física ou jurídica que se encontre, ao tempo da licitação, impossibilitada de participar da licitação em decorrência de sanção que lhe foi imposta, estendendo-se a vedação ao licitante que atue em substituição a outra pessoa, física ou jurídica, com o intuito de burlar a efetividade da sanção a ela aplicada, inclusive a sua controladora, controlada ou coligada, desde que comprovado o elítico ou utilização fraudulenta da personalidade jurídica do licitante.

f2) aquele que mantenha vínculo de natureza técnica, comercial, econômica, financeira, trabalhista ou civil com dirigente do órgão ou entidade contratante ou com agente



Prefeitura Municipal de Ituverava

ESTADO DE SÃO PAULO – CNPJ 46.710.422/0001-51
Rua João José de Paula nº 776 – Jardim Universitário – Ituverava-SP.
Telefone 16-3830.7000 ramais 235/269 – E-mail: licitacoes@ituverava.sp.gov.br

SETOR DE LICITAÇÕES

público que desempenhe função na licitação ou atue na fiscalização ou na gestão do contrato, ou que deles seja cônjuge, companheiro ou parente em linha reta, colateral ou por afinidade, até o terceiro grau, devendo essa proibição constar expressamente do edital de licitação;

f3) pessoa física ou jurídica que, nos 5 (cinco) anos anteriores à divulgação do edital, tenha sido condenada judicialmente, com trânsito em julgado, por exploração de trabalho infantil, por submissão de trabalhadores a condições análogas às de escravo ou por contratação de adolescentes nos casos vedados pela legislação trabalhista.

f4) Não poderá participar, direta ou indiretamente, da licitação ou da execução do contrato agente público de órgão ou entidade licitante ou contratante, devendo ser observadas as situações que possam configurar conflito de interesses no exercício ou após o exercício do cargo ou emprego, nos termos da legislação que disciplina a matéria.

f.4.1) As vedações estendem-se a terceiro que auxilie a condução da contratação na qualidade de integrante de equipe de apoio, profissional especializado ou funcionário ou representante de empresa que preste assessoria técnica.

f5) Não poderão participar da licitação OSCIPs atuando nessa condição;

3.2 As microempresas e empresas de pequeno porte, assim qualificadas nos termos da Lei Complementar 123/06, alterada pela Lei Complementar 147/2014, bem como as cooperativas que preencham as condições estabelecidas no artigo 1º, §2º, do Decreto nº 56.475/2015, poderão participar desta licitação usufruindo dos benefícios estabelecidos nos artigos 42 a 45 daquela Lei Complementar, devendo para tanto observar as regras estabelecidas de acordo com o Decreto nº 56.475/2015, declarando no campo próprio do sistema sua condição.

3.2.1 Não são aplicáveis os benefícios e demais disposições previstas nos artigos 42 a 49 da [Lei Complementar 147/2014](#) no caso de licitação para aquisição de bens ou contratação de serviços em geral, ao item e, em se tratando de contratação de



Prefeitura Municipal de Ituverava

ESTADO DE SÃO PAULO – CNPJ 46.710.422/0001-51
Rua João José de Paula nº 776 – Jardim Universitário – Ituverava-SP.
Telefone 16-3830.7000 ramais 235/269 – E-mail: licitacoes@ituverava.sp.gov.br

SETOR DE LICITAÇÕES

obras e serviços de engenharia, às licitações cujo valor estimado for superior à receita bruta máxima admitida para fins de enquadramento como empresa de pequeno porte.

3.2.1.1 A obtenção dos benefícios fica limitada às microempresas e às empresas de pequeno porte que, no ano-calendário de realização da licitação, ainda não tenham celebrado contratos com a Administração Pública cujos valores somados extrapolem a receita bruta máxima admitida para fins de enquadramento como empresa de pequeno porte.

3.2.1.2 Nas contratações com prazo de vigência superior a 1 (um) ano, será considerado o valor anual do contrato.

3.3 Como requisito para a participação no pregão, a licitante deverá declarar, em campo próprio do sistema eletrônico, que está ciente e concorda com as condições do edital e anexos.

3.4 A participação neste Pregão implica o reconhecimento pela Licitante de que conhece, atende e se submete a todas as cláusulas e condições do presente edital, bem como as disposições contidas na legislação indicada na cláusula “1” deste Edital, que disciplinam a presente licitação e integrarão o ajuste correspondente, no que lhe for pertinente.

4 ACESSO ÀS INFORMAÇÕES

4.1 Qualquer pessoa poderá solicitar esclarecimentos ou informações relativos a esta licitação, que serão prestados mediante solicitação dirigida ao Agente de Contratação/Pregoeiro, até 03 (três) dias úteis antes da data marcada para abertura do certame, por meio do endereço eletrônico licitacoes@ituverava.sp.gov.br ou pela plataforma <https://novobbmnet.com.br>.

4.2 Os esclarecimentos e as informações serão prestados no prazo de até 3 (três) dias úteis, limitado ao último dia útil anterior à data de abertura do certame.

5 IMPUGNAÇÃO DO EDITAL

5.1 Qualquer pessoa, física ou jurídica poderá formular impugnações contra o ato convocatório, até 3 (três) dias úteis antes da data marcada para abertura do certame,



Prefeitura Municipal de Ituverava

ESTADO DE SÃO PAULO – CNPJ 46.710.422/0001-51
Rua João José de Paula nº 776 – Jardim Universitário – Ituverava-SP.
Telefone 16-3830.7000 ramais 235/269 – E-mail: licitacoes@ituverava.sp.gov.br

SETOR DE LICITAÇÕES

mediante petição apresentada via e-mail, licitacoes@ituverava.sp.gov.br, em seu corpo ou documento anexo.

5.1.1 No ato da apresentação da impugnação é obrigatório anexar ao e-mail a cópia digitalizada dos seguintes documentos:

- a) do documento de identidade e do Cadastro de Pessoas Físicas (CPF), se o impugnante for pessoa física;
- b) do Cadastro Nacional de Pessoas Jurídicas (CNPJ), em se tratando de pessoa jurídica, acompanhado do respectivo ato constitutivo ou de procuração, que comprove que o signatário/remetente da impugnação efetivamente representa a impugnante.

5.2 Caberá ao agente de contratação se manifestar, motivadamente, a respeito da(s) impugnação(os), proferindo sua decisão no prazo de 03 (três) dias úteis, contados da data de recebimento, limitado ao último dia útil anterior à data da abertura do certame

5.3 Quando o acolhimento da impugnação implicar alteração do edital capaz de afetar a formulação das propostas, será designada nova data para a realização do certame.

5.4 A decisão sobre a impugnação será publicada no sítio eletrônico oficial

5.5 Os pedidos de impugnações, bem como as respectivas respostas serão divulgados no sistema eletrônico para visualização dos interessados.

5.6 As impugnações e pedidos de esclarecimentos não suspendem os prazos previstos no certame.

5.7 A concessão de efeito suspensivo à impugnação é medida excepcional e deverá ser motivada pelo agente de contratação, nos autos do processo de licitação.

6 APRESENTAÇÃO DA PROPOSTA DE PREÇOS

6.1 Os licitantes encaminharão, exclusivamente por meio do sistema, a proposta com a descrição do objeto e o preço ou percentual de desconto, até a data e o horário



Prefeitura Municipal de Ituverava

ESTADO DE SÃO PAULO – CNPJ 46.710.422/0001-51
Rua João José de Paula nº 776 – Jardim Universitário – Ituverava-SP.
Telefone 16-3830.7000 ramais 235/269 – E-mail: licitacoes@ituverava.sp.gov.br

SETOR DE LICITAÇÕES

estabelecidos para a abertura da sessão pública, devendo, no cadastramento da proposta, proceder às declarações pertinentes, em campo próprio do sistema.

6.1.1 A licitante deverá indicar na sua proposta o “Valor ou Desconto”, “Marca”, “Fabricante” e “Descrição Detalhada do Objeto Ofertado”, de forma semelhante ao estabelecido no Termo de Referência - Anexo I deste Edital (caso aplicável).

6.1.2 Até a abertura da sessão, a licitante poderá retirar ou substituir a proposta anteriormente apresentada.

6.1.3 A licitante será responsável por todas as transações que forem efetuadas em seu nome no sistema eletrônico, assumindo como firmes e verdadeiros sua proposta, lances e declarações.

6.1.4 A apresentação da proposta de preços implicará em plena aceitação, por parte da licitante, das condições estabelecidas neste Edital e em seus anexos.

6.1.5 A proposta deve conter oferta firme e precisa, sem alternativa de produtos, preços ou qualquer outra condição que induza o julgamento a ter mais de um resultado.

6.1.6 Os preços cotados deverão ser cotados em moeda corrente nacional, em algarismos e devem ser adequados aos praticados no mercado na data de sua apresentação, sem inclusão de qualquer encargo financeiro ou previsão inflacionária e devem incluir todos os custos diretos, indiretos e despesas, necessários ao fornecimento do objeto, inclusive frete. O preço ofertado será irrevogável e constituirá a única e completa remuneração pelo cumprimento do objeto deste certame, não sendo aceitos pleitos de acréscimos nos preços, a qualquer título.

6.1.7 Quaisquer tributos, custos e despesas diretos ou indiretos serão considerados como inclusos nos preços, não sendo aceitos pleitos de acréscimo, a qualquer título.

6.1.8 A licitante declarada vencedora do certame deverá enviar a proposta de preços, conforme disposto no Item 10.3. deste Edital, de acordo com o formulário que segue como Anexo II deste Edital, com todas as informações e declarações ali constantes, devendo ser redigida em língua portuguesa, com clareza, perfeitamente legível, sem emendas, rasuras, borrões, acréscimos ou entrelinhas, ser datada,



Prefeitura Municipal de Ituverava

ESTADO DE SÃO PAULO – CNPJ 46.710.422/0001-51
Rua João José de Paula nº 776 – Jardim Universitário – Ituverava-SP.
Telefone 16-3830.7000 ramais 235/269 – E-mail: licitacoes@ituverava.sp.gov.br

SETOR DE LICITAÇÕES

rubricada em todas as folhas e assinada por seu representante legal ou procurador, devidamente identificado com números de CPF e RG, e respectivo cargo na licitante.

6.1.9 A proposta deverá ter validade de 60 (sessenta) dias corridos, contados a partir da data de sua apresentação.

7 ABERTURA DA SESSÃO E CLASSIFICAÇÃO INICIAL DAS PROPOSTAS DE PREÇOS

7.1 Na data e horário indicados no preâmbulo deste Edital terá início automático a sessão pública do pregão eletrônico.

7.2 A análise da conformidade das propostas visará ao atendimento das condições estabelecidas neste Edital e seus anexos e será feita exclusivamente na fase de julgamento em relação à proposta mais bem classificada.

7.3 Serão desclassificadas as propostas:

- a) cujo objeto não atenda as especificações, prazos e condições fixados neste edital e seus anexos;
- b) que por ação da licitante ofertante contenham elementos que permitam a sua identificação;
- c) Estipule preços inexequíveis ou acima do máximo definido para a contratação, global e unitariamente;

7.4 A desclassificação se dará por decisão motivada e registrada no sistema.

7.5 Serão desconsideradas ofertas ou vantagens baseadas nas propostas dos demais licitantes.

7.6 Somente as licitantes cujas propostas sejam classificadas e ordenadas automaticamente pelo sistema participarão da fase de lances.

8 ETAPA DE LANCES



Prefeitura Municipal de Ituverava

ESTADO DE SÃO PAULO – CNPJ 46.710.422/0001-51
Rua João José de Paula nº 776 – Jardim Universitário – Ituverava-SP.
Telefone 16-3830.7000 ramais 235/269 – E-mail: licitacoes@ituverava.sp.gov.br

SETOR DE LICITAÇÕES

8.1 Iniciada a etapa competitiva, as licitantes poderão encaminhar lances **exclusivamente por meio do sistema eletrônico**, sendo o licitante imediatamente informado do seu recebimento, registro e valor.

8.2 As licitantes poderão oferecer lances sucessivos, observado o horário fixado e as regras para sua aceitação.

8.3 A Licitante somente poderá oferecer lance inferior ou percentual de desconto maior ao último por ela ofertado e registrado pelo sistema, observado o intervalo mínimo de **R\$200,00 (duzentos reais)** em relação aos lances intermediários e em relação ao lance que cobrir a melhor oferta.

8.4 A licitante poderá solicitar ao agente de contratação/pregoeiro a exclusão do seu último lance ofertado na hipótese de lance inconsistente ou inexequível.

8.5 As licitantes serão informadas, em tempo real, do valor do menor lance registrado, vedada a identificação do licitante.

8.6 Na hipótese de o sistema eletrônico se desconectar no decorrer da etapa de envio de lances da sessão pública e permanecer acessível aos licitantes, os lances continuarão sendo recebidos, sem prejuízo dos atos realizados.

8.7 Caso a desconexão do sistema eletrônico persistir por tempo superior a dez minutos para o órgão ou a entidade promotora da licitação, a sessão pública será suspensa e reiniciada somente decorridas vinte e quatro horas após a comunicação do fato aos participantes, no sítio eletrônico utilizado para divulgação.

8.8 No caso de haver a participação de microempresas e empresas de pequeno porte, bem como de cooperativas que preencham as condições estabelecidas no artigo 1º, §2º, do Decreto nº 56.475/2015, no certame licitatório, os procedimentos obedecerão aos subitens a seguir:

8.8.1 Antes da classificação definitiva de preços, caso a melhor oferta não tenha sido apresentada por microempresa ou empresa de pequeno porte, ou cooperativa que preencha as condições estabelecidas no artigo 1º, §2º, do Decreto nº 56.475/2015, o sistema utilizado verificará se ocorreu empate ficto previsto no § 2º do artigo 44 da Lei



Prefeitura Municipal de Ituverava

ESTADO DE SÃO PAULO – CNPJ 46.710.422/0001-51
Rua João José de Paula nº 776 – Jardim Universitário – Ituverava-SP.
Telefone 16-3830.7000 ramais 235/269 – E-mail: licitacoes@ituverava.sp.gov.br

SETOR DE LICITAÇÕES

Complementar nº 123/2006 e Decreto Municipal nº 6.142 de 23 janeiro de 2024, ou seja, as propostas apresentadas por microempresas ou empresas de pequeno porte, ou cooperativas, com valores até 5% (cinco por cento) acima do melhor preço ofertado.

8.8.2 Em caso positivo, a microempresa ou empresa de pequeno porte, ou cooperativa que preencha as condições estabelecidas no artigo 1º, §2º, do Decreto nº 56.475/2015, convocada poderá apresentar proposta de preço inferior àquela, à primeira classificada no prazo de 5 (cinco) minutos, sob pena de preclusão.

8.8.3 Caso a microempresa (ME) ou empresa de pequeno porte (EPP), ou cooperativa que preencha as condições estabelecidas no artigo 1º, §2º, do Decreto nº 56.475/2015 (COOP), convocada não exerça o benefício de ofertar preço inferior à primeira classificada ou não o faça no tempo apurado, o sistema automaticamente convocará as ME/EPP/COOP remanescentes que, porventura, se enquadrem na hipótese do empate ficto, na ordem classificatória, para exercício do mesmo direito, sucessivamente, se for o caso.

8.8.4 Se houver equivalência entre os valores apresentados pelas microempresas e empresas de pequeno porte que se encontrem nos intervalos apontados nos itens anteriores, será realizado sorteio para que se identifique aquela que primeiro poderá apresentar melhor oferta.

8.9 Só poderá haver empate entre propostas iguais (não seguidas de lances), ou entre lances finais da fase fechada do modo de disputa aberto e fechado

8.10 Em caso de eventual empate entre propostas ou lances, serão adotados os critérios previstos no art. 60 da Lei 14.133/21, de acordo com a ordem legalmente estabelecida.

8.11 Após a etapa de lances, se a melhor proposta estiver em desconformidade com o preço máximo estipulado para a contratação, o agente de contratação/pregoeiro poderá negociar melhores condições.



Prefeitura Municipal de Ituverava

ESTADO DE SÃO PAULO – CNPJ 46.710.422/0001-51
Rua João José de Paula nº 776 – Jardim Universitário – Ituverava-SP.
Telefone 16-3830.7000 ramais 235/269 – E-mail: licitacoes@ituverava.sp.gov.br

SETOR DE LICITAÇÕES

8.12 Quando o primeiro colocado, em que pese a negociação realizada, mantiver sua proposta acima do preço máximo definido, a negociação poderá ser realizada com os demais licitantes.

8.13 A negociação será realizada por meio do sistema, com acompanhamento dos demais licitantes e divulgação do resultado, bem como anexação aos autos do processo.

8.14 O licitante mais bem classificado deverá, no prazo de 2 (duas) horas, prorrogável a partir e solicitação fundamentada, enviar a proposta adequada ao último lance ofertado após a negociação realizado.

8.15 O agente de contratação solicitará ao licitante melhor classificado que, **no prazo de 2h (duas) horas**, envie a proposta adequada ao último lance ofertado após a negociação realizada, podendo este prazo ser prorrogado por decisão do agente, auxiliado pela equipe de apoio.

8.16 No prazo acima descrito o licitante apresentará à Administração, por meio eletrônico:

- **Proposta Comercial** (Anexo II), utilizando como data-base a mesma do orçamento referencial elaborado pela Administração;
- **Planilha Orçamentária e Cronograma Físico- Financeiro** - onde deverá constar os custos unitários e subtotais, correspondentes aos itens do orçamento referencial e observando-se o prazo estabelecido no Edital e seus anexos;
- **Demonstrativos das composições da(s) Taxa(s) de BDI proposta(s)** - em forma de porcentagem, apresentado com duas casas decimais, a ser aplicada sobre o custo global da Planilha de Preços Propostos.

8.17 Encerrada a negociação, o agente de contratação/pregoeiro iniciará a fase de aceitação e julgamento da proposta.

9 MODO DE DISPUTA ABERTO E FECHADO

9.1 Os licitantes apresentarão lances públicos e sucessivos, com lance final fechado

9.2 No modo de disputa aberto e fechado a etapa de envio de lances terá duração de 15 (quinze) minutos.



Prefeitura Municipal de Ituverava

ESTADO DE SÃO PAULO – CNPJ 46.710.422/0001-51
Rua João José de Paula nº 776 – Jardim Universitário – Ituverava-SP.
Telefone 16-3830.7000 ramais 235/269 – E-mail: licitacoes@ituverava.sp.gov.br

SETOR DE LICITAÇÕES

- 9.3** Decorrido o prazo inicial, o sistema encaminhará aviso de fechamento iminente dos lances e, transcorrido o período de até 10 (dez) minutos, aleatoriamente determinado, a recepção de lances será automaticamente encerrada.
- 9.4** Em sequência, será aberta oportunidade para que o autor da oferta de valor mais baixo, bem como os das ofertas com valores de até 10% (dez por cento) superiores possam apresentar lance final e fechado em até 5 (cinco) minutos, podendo os licitantes, nestas condições, optarem por manter o último lance da etapa aberta ou ofertar melhor lance. O lance final será sigiloso até o encerramento deste prazo.
- 9.4.1** Na ausência de, no mínimo, três ofertas nas condições de que trata o item anterior, os autores dos melhores lances subsequentes, na ordem de classificação, até o máximo de três, poderão oferecer um lance final e fechado em até cinco minutos, que será sigiloso até o encerramento do prazo.
- 9.5** Expirados os prazos, o sistema ordenará e divulgará os lances.

10 JULGAMENTO

- 10.1** Encerrada a etapa de envio de lances da sessão pública, o agente de contratação/pregoeiro realizará a verificação da conformidade da proposta classificada em primeiro lugar quanto à adequação ao objeto estipulado, à compatibilidade do preço ou maior desconto final em relação ao estimado para a contratação.
- 10.2** É recomendável, nesta fase, que sejam consultados os cadastros previstos no item 13.6.8, em nome da empresa licitante e também de seu sócio majoritário, de forma a verificar a existência de sanção que impeça a participação no certame e futura contratação, garantida a manifestação do licitante previamente a eventual desclassificação.
- 10.3** Caso o licitante provisoriamente classificado em primeiro lugar tenha se utilizado de algum benefício direcionado às ME/EPP's, o agente de contratação/pregoeiro diligenciará para verificar o enquadramento.



Prefeitura Municipal de Ituverava

ESTADO DE SÃO PAULO – CNPJ 46.710.422/0001-51
Rua João José de Paula nº 776 – Jardim Universitário – Ituverava-SP.
Telefone 16-3830.7000 ramais 235/269 – E-mail: licitacoes@ituverava.sp.gov.br

SETOR DE LICITAÇÕES

10.4 Será desclassificada a proposta vencedora que não atender aos requisitos do item 7.3.

10.5 Para a aquisição de bens é indício de inexequibilidade valores inferiores a 50% (cinquenta por cento) do valor orçado pela Administração Pública, a qual só será declarada após diligência que comprove que o custo ultrapassa o valor da proposta e que inexistem custos de oportunidade capazes de justificar o vulto da oferta, garantida manifestação do licitante.

10.6 Erros no preenchimento da proposta não constituem motivo para desclassificação da proposta, desde que se limitem a erros ou falhas que não alteram a substância da proposta.

10.8 O termo de referência poderá exigir a apresentação de amostra, devendo o licitante classificado em primeiro lugar apresentá-la, no dia, local e horário apresentado no sistema, facultada a presença de todos interessados.

10.9 Os resultados serão divulgados por meio de mensagem no sistema e, acaso não houver entrega, atraso injustificado, ou amostra fora das especificações, a proposta será recusada, seguindo-se a análise do segundo classificado em relação à aceitabilidade de sua proposta e amostra e assim sucessivamente.

11 HABILITAÇÃO

11.1 Divulgado o julgamento das propostas de preços na forma prescrita neste Edital, passar-se-á à fase de habilitação.

11.2 O Pregoeiro e sua Equipe de Apoio alcançarão dos documentos exigidos no subitem 11.6 deste Edital, por meio eletrônico, devendo a licitante encaminhar pelo sistema os demais documentos não emitidos via Internet.

11.2.1 Na impossibilidade de obtenção/emissão de documentos por meio eletrônico, o Pregoeiro solicitará sua apresentação pela licitante, juntamente com os demais documentos.



Prefeitura Municipal de Ituverava

ESTADO DE SÃO PAULO – CNPJ 46.710.422/0001-51
Rua João José de Paula nº 776 – Jardim Universitário – Ituverava-SP.
Telefone 16-3830.7000 ramais 235/269 – E-mail: licitacoes@ituverava.sp.gov.br

SETOR DE LICITAÇÕES

11.3 A Administração não se responsabilizará pela eventual indisponibilidade dos meios eletrônicos hábeis de informações no momento da verificação de documentação ou dos meios para a transmissão de documentos a que se referem as cláusulas anteriores, ressalvada a indisponibilidade de seus próprios meios. Na hipótese de ocorrerem essas indisponibilidades, a licitante deverá encaminhar os documentos solicitados por outros meios, dentro do prazo estabelecido, sob pena de inabilitação, mediante decisão motivada.

11.4 Por meio de aviso lançado no sistema, via “chat”, o Pregoeiro informará às demais licitantes a empresa habilitada por atendimento às condições estabelecidas neste Edital.

11.5 A habilitação se dará mediante o exame dos documentos a seguir relacionados, relativos a:

11.5.1 Habilitação jurídica:

- a)** Registro empresarial na Junta Comercial, no caso de empresário individual ou Empresa Individual de Responsabilidade Limitada;
- b)** Ato constitutivo, estatuto ou contrato social atualizado e registrado na Junta Comercial, em se tratando de sociedade empresária ou cooperativa, devendo o estatuto, no caso das cooperativas, estar adequado, na forma prevista nos artigos 27 e 28 da Lei Federal n. 12.690/2012;
- c)** Documentos de eleição ou designação dos atuais administradores, tratando-se de sociedades empresárias ou cooperativas;
- d)** Ato constitutivo atualizado e registrado no Registro Civil de Pessoas Jurídicas tratando-se de sociedade não empresária, acompanhado de prova da diretoria em exercício;
- e)** Decreto de autorização, tratando-se de sociedade empresária estrangeira em funcionamento no País, e ato de registro ou autorização para funcionamento expedido pelo órgão competente, quando a atividade assim o exigir.



Prefeitura Municipal de Ituverava

ESTADO DE SÃO PAULO – CNPJ 46.710.422/0001-51
Rua João José de Paula nº 776 – Jardim Universitário – Ituverava-SP.
Telefone 16-3830.7000 ramais 235/269 – E-mail: licitacoes@ituverava.sp.gov.br

SETOR DE LICITAÇÕES

11.5.2 Regularidade fiscal:

- a) Prova de inscrição no Cadastro Nacional de Pessoa Jurídica – CNPJ.
- b) Prova de inscrição no Cadastro de Contribuintes Estadual, relativo à sede da licitante, pertinente ao seu ramo de atividade e compatível com o objeto licitado.
- c) Certidão de regularidade de débitos relativos a tributos federais e à dívida ativa da União, inclusive as contribuições sociais;
- d) Certidão de regularidade de débitos referentes a tributos estaduais relacionados com o objeto licitado, expedida por meio de unidade administrativa competente da sede ou domicílio da licitante.
 - d.1) No caso de a licitante ter domicílio ou sede no Estado de São Paulo, a prova de regularidade para com a Fazenda Estadual se dará através da certidão de débitos tributários da Dívida Ativa do Estado de São Paulo, expedida nos termos da Resolução Conjunta SF/PGE nº 02, ou a que suceder.
- e) Certificado de Regularidade de Situação para com o Fundo de Garantia de Tempo de Serviço (FGTS).
- f) Certidão de Regularidade em relação à Fazenda Pública Municipal.

11.5.2.1 Serão aceitas como prova de regularidade, certidões positivas com efeito de negativas.

a.5.3 Qualificação econômico-financeira:

- a) Balanço Patrimonial e demonstração contábeis dos 2 últimos exercícios sociais, já exigíveis e apresentados na forma da Lei, com a indicação do nº do Livro Diário, número de registro na Junta Comercial e numeração das folhas onde se encontram os lançamentos, que comprovem a boa situação financeira da empresa, cujos índices mínimos aceitáveis serão apurados pela aplicação da seguinte fórmula:



Prefeitura Municipal de Ituverava

ESTADO DE SÃO PAULO – CNPJ 46.710.422/0001-51
Rua João José de Paula nº 776 – Jardim Universitário – Ituverava-SP.
Telefone 16-3830.7000 ramais 235/269 – E-mail: licitacoes@ituverava.sp.gov.br

SETOR DE LICITAÇÕES

INDICADOR	FORMULA	MINIMO ESPERADO
LIQUIDEZ IMEDIATA	$(AC - ESTOQUES) / PC$	0,05
LIQUIDEZ CORRENTE	AC / PC	1,00
LIQUIDEZ GERAL	$(AC + ARLP) / (PC + PELP)$	1,00
INDICADOR	FORMULA	ÍNDICE MÁXIMO
GRAU DE ENDIVIDAMENTO	$(PC + PELP) / AT$	0,51

Onde: AC= Ativo Circulante; AD= Ativo Disponível; ARLP= Ativo Realizável a Longo Prazo; AP= Ativo Permanente; AT= Ativo Total; PC= Passivo Circulante; PELP= Passivo Exigível a Longo Prazo; PL= Patrimônio Líquido.

- a.5.3.1 O balanço patrimonial, demonstração de resultado de exercício e demais demonstrações contábeis limitar-se-ão ao último exercício no caso de a pessoa jurídica ter sido constituída há menos de 2 (dois) anos.
- a.5.3.2 O atendimento dos índices econômicos previstos neste item deverá ser atestado mediante declaração assinada por profissional habilitado da área contábil, apresentada pelo fornecedor.
- a.5.3.3 Certidão negativa de falência ou recuperação judicial expedida pelo distribuidor da Comarca sede da pessoa jurídica, com validade de no máximo 30 (trinta) dias.
- a.5.3.4 Os documentos exigidos poderão ser apresentados no original, cópia autenticada por tabelião ou por Funcionário do Município ou ainda em formato digital.
- a.5.3.5 Se o proponente se fizer representar, deverá juntar procuração ou carta de credenciamento, outorgando com poderes ao representante para decidir a respeito dos atos constantes da presente licitação.



Prefeitura Municipal de Ituverava

ESTADO DE SÃO PAULO – CNPJ 46.710.422/0001-51
Rua João José de Paula nº 776 – Jardim Universitário – Ituverava-SP.
Telefone 16-3830.7000 ramais 235/269 – E-mail: licitacoes@ituverava.sp.gov.br

SETOR DE LICITAÇÕES

a.5.3.6 A microempresa e a empresa de pequeno porte, bem como a cooperativa, que possuir restrição em qualquer dos documentos de regularidade fiscal, terá sua habilitação condicionada à apresentação de nova documentação, que comprove a sua regularidade em 5 (cinco) dias úteis, a contar da data em que for declarada como vencedora do certame.

a.5.3.7 O benefício de que trata o subitem anterior não eximirá a microempresa, a empresa de pequeno porte e a cooperativa, da apresentação de todos os documentos, ainda que apresentem alguma restrição.

a.5.3.8 O prazo de que trata o subitem a.5.3.6 poderá ser prorrogado uma única vez, por igual período, a critério da Administração, desde que seja requerido pelo interessado, de forma motivada e durante o transcurso do respectivo prazo.

a.5.3.9 A não regularização da documentação, no prazo fixado no subitem a.5.3.6, implicará na decadência do direito à contratação, sem prejuízo das penalidades, sendo facultado à Administração convocar os licitantes remanescentes, na ordem de classificação, para a assinatura do contrato, ou revogar a licitação.

11.5.4 **Qualificação técnica:**

- a) Certidão atualizada de Registro de Pessoa Jurídica expedida pelo CREA/CONFEA e/ou Conselho competente na qual constem os seus responsáveis técnicos;
- b) Atestado fornecido por pessoa jurídica de direito público ou privado, onde conste a **empresa** licitante como contratada, comprovando aptidão para desempenho de atividades pertinentes e compatíveis com o objeto da licitação, conforme **ITEM 2.1 RESERVATÓRIO METÁLICO VERTICAL CILINDRICO – CAPACIDADE DE 8.000 LITROS: 50%= 4.000 LITROS; ITEM 4.2 CONJ MOTOR-BOMBA (CENTRIFUGA) 7,5 HP (40000L/H 20 MCA): 50%= 3,75 HP (20000L/H)**
- c) Para facilitar a análise dos atestados de capacidade técnica por parte do Setor Técnico Competente, é de suma importância que o licitante vencedor elabore um quadro resumo, bem como, destaque com grifos os itens de maior relevância que serão analisados.



Prefeitura Municipal de Ituverava

ESTADO DE SÃO PAULO – CNPJ 46.710.422/0001-51
Rua João José de Paula nº 776 – Jardim Universitário – Ituverava-SP.
Telefone 16-3830.7000 ramais 235/269 – E-mail: licitacoes@ituverava.sp.gov.br

SETOR DE LICITAÇÕES

- d) Caso o(s) atestado(s) apresentado(s) seja(m) de contratação de empresas reunidas em consórcio, será considerado para fins de comprovação das experiências, o percentual de participação de cada consorciado.
- e) Indicação de responsável técnico pela execução do objeto que trata a presente licitação – Anexo VIII.
- f) Atestado de responsabilidade técnica pela execução de serviços e obras, cujo detentor seja o **profissional** citado no item anterior, fornecido por pessoa jurídica de direito público ou privado, acompanhado do Certificado de Acervo Técnico - CAT, expedido pela entidade profissional competente (registro no sistema CREA/CONFEA e/ou Conselho competente), comprovando aptidão para desempenho de atividades pertinentes e compatíveis com o objeto da licitação.
- 11.5.4.1** A documentação exigida poderá ser apresentada no original, por qualquer processo de cópia reprográfica autenticada e/ou por publicação em órgão da imprensa oficial, sendo que **nenhum documento será autenticado** pela Comissão de Contratação.
- 11.5.4.2** Os documentos deverão estar com sua validade em vigor na data da abertura da sessão.
- 11.5.4.3** Toda e qualquer declaração emitida pela empresa deverá estar em papel timbrado da licitante, sendo a mesma datada e assinada por seu(s) representante(s) legal(is), devidamente qualificado(s).
- 11.5.4.4** Será verificado se o licitante apresentou declaração de que atende aos requisitos de habilitação, e o declarante responderá pela veracidade das informações prestadas, na forma da lei (art. 63, I, da Lei nº 14.133/2021).
- 11.5.4.5** Os documentos exigidos para habilitação serão enviados por meio do sistema, em formato digital, no prazo máximo de **2 (duas) horas**, contado da solicitação do agente de contratação, podendo este prazo ser prorrogado por decisão do mesmo.
- 11.5.4.6** Após a entrega dos documentos para habilitação, não será permitida a substituição ou a apresentação de novos documentos, salvo para complementação de informações acerca dos documentos já apresentados pelos licitantes.
- 11.5.4.7** Na hipótese de o licitante não atender às exigências para habilitação, a comissão de contratação examinará a proposta subsequente e assim sucessivamente, na ordem de classificação, até a apuração de uma proposta que atenda ao presente edital.
- 11.5.4.8** Somente serão disponibilizados para acesso público os documentos de habilitação do licitante cuja proposta atenda ao edital de licitação, após concluídos os procedimentos de que trata o item anterior.
- 11.5.5** **Outros Documentos:**



Prefeitura Municipal de Ituverava

ESTADO DE SÃO PAULO – CNPJ 46.710.422/0001-51
Rua João José de Paula nº 776 – Jardim Universitário – Ituverava-SP.
Telefone 16-3830.7000 ramais 235/269 – E-mail: licitacoes@ituverava.sp.gov.br

SETOR DE LICITAÇÕES

- a) Declaração de que não emprega menor de 18 anos em trabalho noturno, perigoso ou insalubre e não emprega menor de 16 anos, salvo na condição de aprendiz, a partir de 14 anos, sob as penas da Lei, conforme o disposto no artigo. 7º, inciso XXXIII da Constituição Federal e inciso VI do art. 68 da Lei Federal nº 14.133/21
- b) Declaração de inexistência de fato superveniente impeditivo de sua habilitação inclusive condenação judicial na proibição de contratar com o Poder Público ou receber benefícios ou incentivos fiscais ou creditícios, transitada em julgada ou não desafiada por recurso com efeito suspensivo, por ato de improbidade administrativa;
- c) Declaração de que a licitante não possui sanções vigentes previstas no inciso III do art. 156 da Lei Federal nº 14.133/21, no âmbito da Administração Pública Direta e indireta do Município de São Paulo e no inciso IV do mesmo artigo, no âmbito de quaisquer entes federativos.
- d) Em se tratando de ME e EPP, declaração de observância e atendimento aos parágrafos §1º, §2º, §3º do art. 4º da Lei Federal nº 14.133/21;
- e) Declaração de que suas propostas econômicas compreendem a integralidade dos custos para atendimento dos direitos trabalhistas assegurados na CF/88, leis trabalhistas, nas normas infralegais, nas convenções coletivas de trabalho e nos termos de ajustamento de conduta vigentes na data de entrega das propostas, sob pena de desclassificação.
- f) Declaração de que cumpre as exigências de reserva de cargos para pessoa com deficiência e para reabilitado da Previdência Social,

11.5.5.1 As declarações supra deverão ser elaboradas em papel timbrado e assinadas pelo representante legal da licitante, sendo recomendada a utilização do modelo constante no ANEXO III do presente Edital, facultando-se a elaboração de declarações individualizadas.

11.6 A licitante para fins de habilitação deverá observar as disposições Gerais que seguem:



Prefeitura Municipal de Ituverava

ESTADO DE SÃO PAULO – CNPJ 46.710.422/0001-51
Rua João José de Paula nº 776 – Jardim Universitário – Ituverava-SP.
Telefone 16-3830.7000 ramais 235/269 – E-mail: licitacoes@ituverava.sp.gov.br

SETOR DE LICITAÇÕES

11.6.1 Todos os documentos devem estar com seu prazo de validade em vigor. Se este prazo não constar de cláusula específica deste edital, do próprio documento ou de lei específica, será considerado o prazo de validade de 06 (seis) meses, a contar da data de sua expedição, salvo os atestados/certidões de qualificação técnica, para os quais não se exige validade.

11.6.2 Todos os documentos expedidos pela empresa deverão estar subscritos por seu representante legal ou procurador, com identificação clara do subscritor.

11.6.3 Os documentos emitidos via Internet serão conferidos pelo Pregoeiro ou sua equipe de apoio.

11.6.4 Se a licitante for a **matriz**, todos os documentos deverão estar em nome da matriz, e se for a **filial**, todos os documentos deverão estar em nome da filial, exceto aqueles documentos que, pela própria natureza, comprovadamente, forem emitidos somente em nome da matriz.

11.6.4.1 Caso a licitante pretenda que um de seus estabelecimentos, que não o participante desta licitação, execute o futuro contrato, deverá apresentar toda documentação de habilitação de ambos os estabelecimentos.

11.6.4.2 Atestados de capacidade técnica ou de responsabilidade técnica podem ser apresentados em nome e com o número do CNPJ (MF) da matriz ou da filial da empresa licitante.

11.6.5 Todo e qualquer documento apresentado em língua estrangeira deverá estar acompanhado da respectiva tradução para o idioma pátrio, feita por tradutor público juramentado.

11.6.6 Não serão aceitos documentos cujas datas e caracteres estejam ilegíveis ou rasurados de tal forma que não possam ser entendidos.

11.6.7 Os documentos exigidos para habilitação não poderão, em hipótese alguma, ser substituídos por protocolos, que apenas configurem o seu requerimento, não podendo, ainda, ser remetidos posteriormente ao prazo fixado.



Prefeitura Municipal de Ituverava

ESTADO DE SÃO PAULO – CNPJ 46.710.422/0001-51
Rua João José de Paula nº 776 – Jardim Universitário – Ituverava-SP.
Telefone 16-3830.7000 ramais 235/269 – E-mail: licitacoes@ituverava.sp.gov.br

SETOR DE LICITAÇÕES

11.6.8 O Pregoeiro e sua Equipe de Apoio verificarão eventual descumprimento das vedações de participação na licitação, mediante consulta ao:

a) Cadastro Nacional de Condenações Cíveis por Atos de Improbidade Administrativa, mantido pelo Conselho Nacional de Justiça – CNJ, no endereço eletrônico www.cnj.jus.br/improbidade_adm/consultar_requerido.php;

b) Cadastro Nacional das Empresas Inidôneas e Suspensas – CEIS, no endereço eletrônico <https://www.portaltransparencia.gov.br/sancoes/ceis>;

c) Portal de Sanções Administrativas, no endereço eletrônico https://www.bec.sp.gov.br/Sancoes_ui.aspx/sancoes.aspx;

d) Rol de Empresas Punidas, disponível no endereço eletrônico http://www.prefeitura.sp.gov.br/cidade/secretarias/gestao/suprimentos_e_servicos/empresas_punidas/index.php?p=9255;

e) Cadastro Nacional de Empresas Punidas (CNEP), disponível no endereço eletrônico <https://www.portaltransparencia.gov.br/sancoes/cnep>;

11.6.8.1 As consultas realizar-se-ão em nome da licitante e também de eventual matriz ou filial e de seus sócios majoritários.

11.9 Os documentos serão analisados pelo Pregoeiro e sua Equipe de Apoio quanto a sua conformidade com os solicitados e serão anexados ao processo administrativo pertinente a esta licitação.

11.9.1 Estando a documentação de habilitação da licitante vencedora em desacordo com as exigências do Edital, ela será inabilitada.

11.9.1.1 Havendo alguma restrição na comprovação da regularidade fiscal de microempresa ou empresa de pequeno porte assim qualificada, bem como de cooperativa que preencha as condições estabelecidas no artigo 1º, §2º, do Decreto nº 56.475/2015, a sessão será suspensa, concedendo-se o prazo de 5 (cinco) dias úteis, prorrogável por igual período, para regularização, de forma a possibilitar, após tal prazo, sua retomada, nos termos do disposto no artigo 17 do Decreto nº 56.475/2015.



Prefeitura Municipal de Ituverava

ESTADO DE SÃO PAULO – CNPJ 46.710.422/0001-51
Rua João José de Paula nº 776 – Jardim Universitário – Ituverava-SP.
Telefone 16-3830.7000 ramais 235/269 – E-mail: licitacoes@ituverava.sp.gov.br

SETOR DE LICITAÇÕES

11.9.2 Sendo inabilitada a proponente cuja proposta tenha sido classificada em primeiro lugar, o Agente de Contratação/Pregoeiro examinará a proposta ou lance subsequente, verificando sua aceitabilidade e procedendo à habilitação da licitante, na ordem de classificação, e assim sucessivamente até a apuração de uma proposta ou lance e proponente que atendam o Edital.

11.9.3 Os documentos relativos à regularidade fiscal somente serão exigidos em momento posterior ao julgamento das propostas e apenas do licitante mais bem classificado, salvo na hipótese de inversão de fases; caso em que os licitantes deverão encaminhar a proposta e, simultaneamente, os documentos de habilitação, por meio do sistema.

11.9.4 Após a entrega dos documentos de habilitação, não será admitida a substituição ou a apresentação de novos documentos, salvo em sede de diligência para complementação de informações em relação aos documentos já apresentados e desde que necessária para apurar fatos existentes à época da abertura do certame e atualização de documentos cuja validade tenha expirado após a data de recebimento das propostas.

11.9.3 Estando a documentação de habilitação da licitante completa, correta, com observância de todos os dispositivos deste Edital e seus Anexos o Pregoeiro considerará a proponente habilitada e vencedora do certame.

11.9.4. Será fornecido atestado de visita técnica à licitante que participar da visita – conforme modelo apresentado no ANEXO VII do edital – sendo que tal documento deverá, obrigatoriamente ser anexado aos documentos de habitação, sob pena de desclassificação.

11.9.4.1 – A visita técnica **não** será obrigatória e acontecerá até o último dia útil que anteceder a data da seção do certame e deverá ser agendada no Departamento de Engenharia e Obras Públicas da Prefeitura de Ituverava/SP, pelo telefone (016) 3830-7000.



Prefeitura Municipal de Ituverava

ESTADO DE SÃO PAULO – CNPJ 46.710.422/0001-51
Rua João José de Paula nº 776 – Jardim Universitário – Ituverava-SP.
Telefone 16-3830.7000 ramais 235/269 – E-mail: licitacoes@ituverava.sp.gov.br

SETOR DE LICITAÇÕES

11.9.5. Caso a LICITANTE opte pela não realização da visita técnica deverá apresentar em substituição ao Atestado de Visita Técnica, o TERMO DE RESPONSABILIDADE E RENÚNCIA À VISITA TÉCNICA, de acordo com o modelo constante no ANEXO VIII do edital, que também deverá ser obrigatoriamente anexado junto aos documentos de habilitação, sob pena de desclassificação.

11.9.6. Declaração de disponibilidade de Instalações, Aparelhamento e Pessoal (ANEXO VI).

12 FASE RECURSAL

12.1 Qualquer licitante poderá, durante o prazo concedido na sessão pública, não inferior a 10 minutos, de forma imediata após o término do julgamento das propostas e do ato de habilitação ou inabilitação, em campo próprio do sistema, manifestar sua intenção de recorrer, sob pena de preclusão, ficando a autoridade superior autorizada a adjudicar o objeto ao licitante declarado vencedor.

12.2 As razões do recurso deverão ser apresentadas em momento único, em campo próprio no sistema, no prazo de três dias úteis, contados a partir da data de intimação ou de lavratura da ata de habilitação ou inabilitação ou, na hipótese de adoção da inversão de fases, da ata de julgamento.

12.3 Os demais licitantes ficarão intimados para se desejarem, apresentar suas contrarrazões, no prazo de três dias úteis, contado da data de intimação pessoal ou de divulgação da interposição do recurso.

12.4 Será assegurado ao licitante vista dos elementos indispensáveis à defesa de seus interesses.

12.5 O acolhimento do recurso importará na invalidação apenas dos atos que não possam ser aproveitados.



Prefeitura Municipal de Ituverava

ESTADO DE SÃO PAULO – CNPJ 46.710.422/0001-51
Rua João José de Paula nº 776 – Jardim Universitário – Ituverava-SP.
Telefone 16-3830.7000 ramais 235/269 – E-mail: licitacoes@ituverava.sp.gov.br

SETOR DE LICITAÇÕES

12.6 O recurso será dirigido à autoridade que tiver editado o ato ou proferido a decisão, a qual poderá reconsiderar a decisão no prazo de 3 (três) dias úteis, ou, nesse mesmo prazo, encaminhar recurso para a autoridade superior, a qual deverá proferir sua decisão no prazo de 10 (dez) dias úteis, contados do recebimento dos autos.

12.7 O recurso e pedido de reconsideração terão efeito suspensivo até a decisão final pela autoridade competente.

13 ADJUDICAÇÃO E HOMOLOGAÇÃO

13.1 Para efeito de adjudicação deste Pregão, o Agente de Contratação, se julgar necessário, encaminhará o processo ao Departamento de Obras e Convênios, a fim de que seja emitido Parecer Técnico referente à proposta vencedora do item.

13.2 Ocorrendo a desclassificação do bem da empresa vencedora, os autos serão devolvidos ao Agente de Contratação, para que este realize nova negociação com as demais empresas, obedecendo a ordem de classificação.

13.3 Somente após tal procedimento e encerradas as fases de julgamento e habilitação, e exauridos os recursos administrativos, o processo licitatório será encaminhado à autoridade superior para adjudicar o objeto e homologar o procedimento, observado o disposto no art. 71 da Lei nº 14.133, de 2021.

14 PREÇO E DOTAÇÃO

14.1 O preço que vigorará no ajuste será o ofertado pela licitante a quem for o mesmo adjudicado.

14.2 Este preço inclui todos os custos diretos e indiretos, impostos, taxas, benefícios, encargos sociais, trabalhistas e fiscais que recaiam sobre o objeto, incluindo frete até o local de entrega designado pela Prefeitura, transporte, etc., e constituirá, a qualquer título, a única e completa remuneração pelo seu adequado e perfeito cumprimento, de modo que nenhuma outra remuneração será devida.

14.3 Em caso de prorrogação contratual, o índice aplicado para fins de reajuste será o IPCA-IBGE, acumulado.



Prefeitura Municipal de Ituverava

ESTADO DE SÃO PAULO – CNPJ 46.710.422/0001-51
Rua João José de Paula nº 776 – Jardim Universitário – Ituverava-SP.
Telefone 16-3830.7000 ramais 235/269 – E-mail: licitacoes@ituverava.sp.gov.br

SETOR DE LICITAÇÕES

15 DO CONTRATO

- 15.1** Após a homologação da licitação, em sendo realizada a contratação, será firmado Contrato.
- 15.2** O licitante vencedor terá o prazo de 05 (cinco) dias úteis, contados a partir da data de sua convocação, para assinar o Contrato, sob pena de decair do direito à contratação, sem prejuízo das sanções previstas neste Edital.
- 15.3** O prazo previsto no subitem anterior poderá ser prorrogado, por igual período, por solicitação justificada do adjudicatário e aceita pela Administração.
- 15.4** Na assinatura do contrato, será exigida a comprovação das condições de habilitação consignadas no edital, que deverão ser mantidas pelo licitante durante a vigência do contrato.
- 15.5** Na hipótese de irregularidade, o contratado deverá regularizar a sua situação perante o cadastro no prazo de até 05 (cinco) dias úteis, sob pena de aplicação das penalidades previstas no edital.
- 15.6** Quando convocada a subscrever o contrato, a adjudicatária deverá apresentar:
- 15.7** Certidão atualizada de Registro de Pessoa Jurídica expedida pelo CREA e/ou Conselho competente.
- 15.8** Caso a licitante vencedora da presente licitação esteja sediada em outro Estado, deverá providenciar, até a data da assinatura do Contrato, o visto do CREA-SP e/ou Conselho competente na Certidão de Registro de Pessoa Jurídica.
- 15.9** Documento comprobatório de garantia do contrato, que deverá ser prestada antes de sua lavratura do contrato.
- 15.10** Declaração com a indicação do responsável técnico pela execução do objeto do contrato, necessariamente o indicado na licitação e o preposto que o representará durante a execução dos trabalhos;



Prefeitura Municipal de Ituverava

ESTADO DE SÃO PAULO – CNPJ 46.710.422/0001-51
Rua João José de Paula nº 776 – Jardim Universitário – Ituverava-SP.
Telefone 16-3830.7000 ramais 235/269 – E-mail: licitacoes@ituverava.sp.gov.br

SETOR DE LICITAÇÕES

- 15.11** Certidão comprobatória de regularidade, perante a Prefeitura do Município de São Paulo, referente aos tributos relacionados com a prestação licitada e comprovante de inscrição no Cadastro de Contribuintes Mobiliários do Município de São Paulo.
- 15.12** Certidão comprobatória de regularidade relativa à Seguridade Social e ao Fundo de Garantia por Tempo de Serviço – FGTS.
- 15.13** Certidão de Negativa de Débitos Trabalhistas – CNDT.
- 15.14** Certidão Conjunta de Débitos, relativos a Tributos Federais, à Dívida Ativa da União e à Seguridade Social.
- 15.15** Os documentos acima citados deverão estar dentro do prazo de validade na data da assinatura do contrato.
- 15.16** Como condição à contratação, ainda, deverá restar comprovado que a empresa a ser contratada não possui pendências junto ao Cadastro Informativo Municipal – CADIN MUNICIPAL, por força da Lei Municipal nº 14.094/2005 e Decreto nº 47.096/2006, que disciplinam que a inclusão no CADIN impedirá a empresa de contratar com a Administração Municipal.
- 15.17** A Minuta do Contrato a ser firmado entre a Administração e a licitante vencedora, constitui parte integrante deste Edital – ANEXO IV, sendo que nela encontram-se definidas e especificadas todas as regras e condições da contratação, inclusive, regras de medição, condições de pagamento dos serviços executados, critérios de reajuste, penalidades contratuais e condições de recebimento.
- 15.18** Na hipótese de o vencedor da licitação não comprovar as condições de habilitação consignadas no edital ou se recusar a assinar o contrato ou receber a nota de empenho, a Administração, sem prejuízo da aplicação das sanções das demais cominações legais cabíveis a esse licitante, poderá convocar outro licitante, respeitada a ordem de classificação, para, após a comprovação dos requisitos para habilitação, analisada a proposta e eventuais documentos complementares e, feita a negociação, assinar o contrato.



Prefeitura Municipal de Ituverava

ESTADO DE SÃO PAULO – CNPJ 46.710.422/0001-51
Rua João José de Paula nº 776 – Jardim Universitário – Ituverava-SP.
Telefone 16-3830.7000 ramais 235/269 – E-mail: licitacoes@ituverava.sp.gov.br

SETOR DE LICITAÇÕES

15.19 Para a última medição, será retido um valor de 10% do contrato e estará condicionada a obtenção do AVCB.

16 GARANTIA CONTRATUAL

16.1 Deverá ser prestada garantia para contratar, antes da lavratura do termo contratual, no valor de 5% (cinco por cento) do valor total do contrato, que será prestada mediante depósito no Tesouro Municipal, com memorando a ser retirado na unidade contratante para este fim.

16.2 A garantia contratual será prestada nas modalidades previstas no artigo 96, § 1º, da Lei Federal nº 14.133/21.

16.3 Sempre que o valor contratual for aumentado ou o contrato tiver sua vigência prorrogada, a contratada será convocada a reforçar a garantia, no prazo máximo de 3 (três) dias úteis, de forma a que corresponda sempre a mesma percentagem estabelecida.

16.4 O não cumprimento do disposto na cláusula supra, ensejará aplicação da penalidade.

16.5 A garantia exigida pela Administração poderá ser utilizada para satisfazer débitos decorrentes da execução do contrato, inclusive nos termos da Orientação Normativa 2/12 – PGM, e/ou de multas aplicadas à empresa contratada.

16.6 A garantia contratual será devolvida após a lavratura do Termo de Recebimento Definitivo dos serviços, mediante requerimento da Contratada, que deverá vir acompanhado de comprovação, contemporânea, da inexistência de ações distribuídas na Justiça do Trabalho que possam implicar na responsabilidade subsidiária do ente público, condicionante de sua liberação, nos termos da Orientação Normativa 2/12 – PGM.

16.7 A garantia poderá ser substituída, mediante requerimento da interessada, respeitadas as modalidades referidas no item 16.2.

17 PENALIDADES

17.1 São aplicáveis as sanções e procedimentos previstos no Título IV, Capítulo I da Lei Federal nº 14.133/21 e CAPITULO XVII do Decreto Municipal nº 6.142/2024

17.1.1 As penalidades só deixarão de ser aplicadas nas seguintes hipóteses:

a) comprovação, anexada aos autos, da ocorrência de força maior impeditiva do cumprimento da obrigação; e/ou,

b) manifestação da unidade requisitante, informando que o ocorrido derivou de fatos imputáveis exclusivamente à Administração.



Prefeitura Municipal de Ituverava

ESTADO DE SÃO PAULO – CNPJ 46.710.422/0001-51
Rua João José de Paula nº 776 – Jardim Universitário – Ituverava-SP.
Telefone 16-3830.7000 ramais 235/269 – E-mail: licitacoes@ituverava.sp.gov.br

SETOR DE LICITAÇÕES

17.2 Ocorrendo recusa da adjudicatária em retirar/receber a nota de empenho, dentro do prazo estabelecido neste Edital, sem justificativa aceita pela Administração, garantido o direito prévio de citação e da ampla defesa, serão aplicadas:

- a) Multa no valor de 20% (vinte por cento) do valor do ajuste se firmado fosse;
- b) Pena de impedimento de licitar e contratar pelo prazo de até 3 (três) anos com a Administração Pública, a critério da Prefeitura;

17.2.1 Incidirá nas mesmas penas previstas neste subitem a empresa que estiver impedida de firmar o ajuste pela não apresentação dos documentos necessários para tanto.

17.3 À licitante que ensejar o retardamento da execução do certame, inclusive em razão de comportamento inadequado de seus representantes, deixar de entregar ou apresentar documentação falsa exigida neste edital, não manter a proposta/lance, comportar-se de modo inidôneo, fizer declaração falsa ou cometer fraude fiscal, se microempresa ou pequena empresa não regularizar a documentação fiscal no prazo concedido para este fim, garantido o direito prévio de citação e da ampla defesa, serão aplicadas as penalidades referidas nas alíneas “a” e “b” do subitem 20.2 ou declaração de inidoneidade para licitar ou contratar, a depender da natureza e gravidade da infração cometida e peculiaridades do caso em concreto.

17.4 As penalidades poderão ainda ser aplicadas em outras hipóteses, nos termos da Lei, garantido o direito prévio de citação e da ampla defesa, sendo que com relação a multas serão aplicadas como segue:

17.4.1 Multa de 20% (vinte por cento) sobre o valor do ajuste, por inexecução total do objeto.

17.4.2 Multa de 20% (vinte por cento) sobre o valor da parcela executada, por inexecução parcial do ajuste.

17.4.3 Multa de 1,0% (um por cento) sobre o valor do material não entregue por dia de atraso, inclusive nas hipóteses de fixação de prazo para substituição ou complementação, limitada a demora até o máximo de 19 (dezenove) dias do prazo



Prefeitura Municipal de Ituverava

ESTADO DE SÃO PAULO – CNPJ 46.710.422/0001-51
Rua João José de Paula nº 776 – Jardim Universitário – Ituverava-SP.
Telefone 16-3830.7000 ramais 235/269 – E-mail: licitacoes@ituverava.sp.gov.br

SETOR DE LICITAÇÕES

fixado, após restará configurada inexecução do ajuste, parcial ou total a depender se o atraso se deu em parte ou no todo.

17.4.4 Multa de 5% (cinco por cento) sobre o valor do material entregue em desacordo com as especificações do edital e do ajuste, sem prejuízo de sua substituição, no prazo estabelecido.

17.4.5 Multa de 2% (dois por cento) sobre o valor do ajuste, por descumprimento de qualquer das obrigações decorrentes do ajuste, não previstas nas demais disposições desta cláusula.

17.4.6 Multa de 20% (vinte por cento) sobre o valor do contrato, por rescisão do ajuste decorrente de culpa da Contratada.

17.5 As sanções são independentes e a aplicação de uma não exclui a das outras, quando cabíveis.

17.6 Das decisões de aplicação de penalidade, caberá recurso nos termos dos artigos 166 e 167 da Lei Federal nº 14.133/21, observados os prazos nele fixados, que deverá ser dirigido à autoridade competente, e protocolizado nos dias úteis, das 09:00. às 16:00 horas.

17.6.1 Não serão conhecidos recursos enviados pelo correio, telex, fac-símile, correio eletrônico ou qualquer outro meio de comunicação, se, dentro do prazo previsto em lei, a peça inicial original não tiver sido protocolizada.

17.6.2 Caso a Contratante releve justificadamente a aplicação da multa ou de qualquer outra penalidade, essa tolerância não poderá ser considerada como modificadora de qualquer condição contratual, permanecendo em pleno vigor todas as condições deste Edital.

17.7 Os procedimentos de aplicação das penalidades de impedimento de licitar e contratar e de declaração de inidoneidade para licitar e contratar serão conduzidos por comissão, nos termos do artigo 158, “caput” e § 1º, da Lei Federal nº 14.133, de 2021



Prefeitura Municipal de Ituverava

ESTADO DE SÃO PAULO – CNPJ 46.710.422/0001-51
Rua João José de Paula nº 776 – Jardim Universitário – Ituverava-SP.
Telefone 16-3830.7000 ramais 235/269 – E-mail: licitacoes@ituverava.sp.gov.br

SETOR DE LICITAÇÕES

17.8 São aplicáveis à presente licitação e ao ajuste dela decorrente no que cabível for, inclusive, as sanções penais estabelecidas na Lei Federal nº 14.133/21.

18 DAS DISPOSIÇÕES GERAIS

18.1 No julgamento da habilitação e das propostas, o Agente de Contratação/Pregoeiro poderá sanar erros ou falhas que não alterem a substância das propostas, dos documentos e sua validade jurídica, mediante despacho fundamentado, registrado em ata e acessível a todos, atribuindo-lhes validade e eficácia para fins de habilitação e classificação.

18.2 As normas disciplinadoras desta licitação serão interpretadas em favor da ampliação da disputa e o princípio do formalismo moderado, respeitada a igualdade de oportunidade entre as licitantes e desde que não comprometam o interesse público, a finalidade e a segurança da contratação.

18.3 As licitantes assumem todos os custos de preparação e apresentação de suas propostas e a Prefeitura Municipal de Ituverava – SP não será, em nenhum caso, responsável por esses custos, independentemente da condução ou do resultado do processo licitatório.

18.4 As licitantes são responsáveis pela fidelidade e legitimidade das informações e dos documentos apresentados em qualquer fase do certame.

18.4.1 A falsidade de qualquer declaração prestada poderá caracterizar o crime de que trata o art. 299 do Código Penal, sem prejuízo do enquadramento em outras figuras penas e das sanções administrativas previstas na legislação pertinente, mediante o devido processo legal, e implicará, também, a inabilitação da licitante se o fato vier a ser constatado durante o trâmite da licitação.

18.5 A licitante vencedora deverá comunicar à Administração toda e qualquer alteração nos dados cadastrais, para atualização, devendo manter, durante toda a execução do contrato, em compatibilidade com as obrigações assumidas, todas as condições de habilitação e qualificação exigidas na licitação.



Prefeitura Municipal de Ituverava

ESTADO DE SÃO PAULO – CNPJ 46.710.422/0001-51
Rua João José de Paula nº 776 – Jardim Universitário – Ituverava-SP.
Telefone 16-3830.7000 ramais 235/269 – E-mail: licitacoes@ituverava.sp.gov.br

SETOR DE LICITAÇÕES

18.6 O ajuste, suas alterações e rescisão obedecerão à Lei Federal nº 14.133/21, demais normas complementares e disposições deste Edital, aplicáveis à execução dos contratos e especialmente os casos omissos.

18.7 A revogação ou anulação da licitação observará os procedimentos e normas previstas no art. 71 da Lei Federal nº 14.133/21

18.8 O Agente de Contratação/Pregoeiro poderá promover diligências destinada à complementação de informações sobre documentos já apresentados, desde que se tratem de fatos existentes à época da abertura do certame e atualização de documentos cuja validade tenha expirado após a data de recebimento das propostas, nos termos do art. 64 da Lei Federal nº 14.133/21.

18.9 Os casos omissos e as dúvidas surgidas serão resolvidos pelo Agente de Contratação/Pregoeiro ouvidas, se for o caso, as Unidades competentes.

18.10 Integrarão o ajuste a ser firmado, para todos os fins, a proposta da Contratada, a Ata da licitação e o Edital da Licitação, com seus anexos, que o precedeu, independentemente de transcrição.

18.11 Nenhuma tolerância das partes quanto à falta de cumprimento de qualquer das cláusulas do contrato poderá ser entendida aceitação, novação ou precedente.

18.12 É permitida a subcontratação parcial do objeto, até o limite de 30% (trinta por cento) do valor total do contrato.

18.13 Fica ressalvada a possibilidade de alteração das condições contratuais em face da superveniência de normas federais e municipais disciplinando a matéria.

18.14 Na contagem dos prazos estabelecidos neste edital e seus anexos, excluir-se-á o dia do início e incluir-se-á o do vencimento, observado o art. 183 da Lei Federal 14.133/21

18.15 Não havendo expediente ou ocorrendo qualquer fato superveniente que impeça a realização do certame na data marcada, a sessão será automaticamente



Prefeitura Municipal de Ituverava

ESTADO DE SÃO PAULO – CNPJ 46.710.422/0001-51
Rua João José de Paula nº 776 – Jardim Universitário – Ituverava-SP.
Telefone 16-3830.7000 ramais 235/269 – E-mail: licitacoes@ituverava.sp.gov.br

SETOR DE LICITAÇÕES

transferida para o primeiro dia útil subsequente, no mesmo horário estabelecido, desde que não haja comunicação em contrário do Agente de Contratação/Pregoeiro.

18.16 Os atos relativos à licitação efetuados por meio do sistema serão formalizados e registrados em processo administrativo pertinente ao certame.

18.17 O resultado deste Pregão e os demais atos pertinentes a esta licitação, sujeitos a publicação, serão divulgados no Diário Oficial da Cidade e no sítio eletrônico <https://imprensaoficialmunicipal.com.br/ituverava>, <https://novobbmnet.com.br> bem como no Portal Nacional de Contratações Públicas – PNCP.

18.18 O Agente de Contratação/Pregoeiro e a equipe de apoio que atuarão neste pregão eletrônico foram designados nos autos do processo administrativo a ele pertinente e indicados no sistema.

18.19 O Edital e seus anexos estão disponíveis no Portal Nacional de Contratações Públicas (PNCP) e endereço eletrônico <https://www.ituverava.sp.gov.br>, <https://novobbmnet.com.br/>

18.20 As dúvidas interpretativas e eventuais omissões serão realizadas com plena observância ao disposto nas normas previstas na Lei Federal 14.133/21 e no Decreto Municipal nº 6.142/2024

18.21 Fica desde logo eleito o Foro da Comarca de Ituverava-SP – Vara da Fazenda Pública - para dirimir quaisquer controvérsias decorrentes do presente certame ou de ajuste dele decorrente.

18.22 Faz parte deste Edital os seguintes anexos:

- I – TERMO DE REFERÊNCIA/PROJETO BÁSICO, MEMORIAL DESCRITIVO, PLANILHA ORÇAMENTÁRIA E CRONOGRAMA FÍSICO FINANCEIRO;
- II – PROPOSTA DE PREÇOS;
- III – MODELO REFERENCIAL DE DECLARAÇÕES;
- IV – MINUTA DE CONTRATO
- V – DADOS DO RESPONSÁVEL PELA ASSINATURA DO CONTRATO/ATA DE REGISTRO DE PREÇOS;



Prefeitura Municipal de Ituverava

ESTADO DE SÃO PAULO – CNPJ 46.710.422/0001-51
Rua João José de Paula nº 776 – Jardim Universitário – Ituverava-SP.
Telefone 16-3830.7000 ramais 235/269 – E-mail: licitacoes@ituverava.sp.gov.br

SETOR DE LICITAÇÕES

VI - MODELO DE DECLARAÇÃO DE DISPONIBILIDADE DE INSTALAÇÕES, APARELHAMENTO E PESSOAL.

VII – ATESTADO DE VISITA TÉCNICA

VIII – MODELO DE DECLARAÇÃO DE TERMO DE RESPONSABILIDADE E RENÚNCIA À VISITA TÉCNICA

Ituverava, 31 de março de 2026.

Luiz Antônio de Araújo

Prefeito Municipal





Prefeitura Municipal de Ituverava

ESTADO DE SÃO PAULO – CNPJ 46.710.422/0001-51
Rua João José de Paula nº 776 – Jardim Universitário – Ituverava-SP.
Telefone 16-3830.7000 ramais 235/269 – E-mail: licitacoes@ituverava.sp.gov.br

SETOR DE LICITAÇÕES

PREGÃO ELETRÔNICO Nº 070/2025

PROCESSO LICITATÓRIO: 093/2025

TIPO: MENOR PREÇO GLOBAL

ANEXO I

TERMO DE REFERÊNCIA/PROJETO BÁSICO – ESPECIFICAÇÕES TÉCNICAS

PREGÃO ELETRÔNICO Nº 070/2025

PROCESSO LICITATÓRIO: 093/2025

TIPO: MENOR PREÇO GLOBAL

OBJETO: CONTRATAÇÃO DE EMPRESA ESPECIALIZADA PARA O FORNECIMENTO DE MATERIAIS, EXECUÇÃO DOS SERVIÇOS NECESSÁRIOS E ELABORAÇÃO DA DOCUMENTAÇÃO TÉCNICA DESTINADA À REGULARIZAÇÃO DO SISTEMA DE PREVENÇÃO E COMBATE A INCÊNDIO E EMERGÊNCIAS DA CRECHE MUNICIPAL LAUDELINA EFIGÊNIA DA SILVA, INCLUINDO A OBTENÇÃO DO AUTO DE VISTORIA DO CORPO DE BOMBEIROS (AVCB) – CONFORME ANEXO I DO EDITAL.





Prefeitura Municipal de Ituverava

ESTADO DE SÃO PAULO – CNPJ 46.710.422/0001-51
Rua João José de Paula nº 776 – Jardim Universitário – Ituverava-SP.
Telefone 16-3830.7000 ramais 235/269 – E-mail: licitacoes@ituverava.sp.gov.br

SETOR DE LICITAÇÕES

ANEXO I



Prefeitura Municipal de Ituverava

Estado de São Paulo

Termo de Referência

1. Unidades Solicitantes

Secretaria de Projetos e Convênios

2. Objeto

Contratação de empresa especializada para o fornecimento de materiais, execução dos serviços necessários e elaboração da documentação técnica destinada à regularização do Sistema de Prevenção e Combate a Incêndio e Emergências da Creche Municipal Laudelina Efigênia da Silva, incluindo a obtenção do Auto de Vistoria do Corpo de Bombeiros (AVCB).

3. Justificativa e Objetivo da Aquisição

A presente contratação se justifica pela necessidade de regularização do Sistema de Prevenção e Combate a Incêndio e Emergências da Creche Municipal Laudelina Efigênia da Silva, garantindo que a edificação atenda integralmente às normas de segurança previstas pelo Corpo de Bombeiros. A adequação das instalações e a emissão do Auto de Vistoria do Corpo de Bombeiros (AVCB) são essenciais para assegurar a proteção dos alunos, servidores, patrimônio público e demais usuários do espaço.

O objetivo da aquisição é contratar empresa especializada para fornecer os materiais, executar os serviços técnicos e elaborar toda a documentação necessária para a regularização do sistema, possibilitando a obtenção do AVCB e promovendo um ambiente seguro, conforme as exigências legais vigentes.

Serviços e Quantitativos:



Prefeitura Municipal de Ituverava

ESTADO DE SÃO PAULO – CNPJ 46.710.422/0001-51
Rua João José de Paula nº 776 – Jardim Universitário – Ituverava-SP.
Telefone 16-3830.7000 ramais 235/269 – E-mail: licitacoes@ituverava.sp.gov.br

SETOR DE LICITAÇÕES

3/18



Prefeitura Municipal de Ituverava

Estado de São Paulo

Item	Serviço	Unid	Quantidade
1	SERVIÇOS PRELIMINARES		
1.1	Placa em lona com impressão digital e requadro em metalon	m2	4,5
1.2	Remoção de entulho de obra com caçamba metálica - material volumoso e misturado por alvenaria, terra, madeira, papel, plástico e metal	M3	1
1.3	Engenheiro Civil - ITEM 3	H	24
1.4	Engenheiro Elétrico - ITEM 3	H	24
1.5	Técnico em Segurança do Trabalho - Treinamento ITEM 3 / 7	H	8
2	RESERVATÓRIO		
2.1	Reservatório Metálico Vertical Cilindrico - capacidade de 8.000 litros	UN	1
2.2	Torneira de boia, DN= 3/4'	UN	1
2.3	Registro de gaveta em latão fundido sem acabamento, DN= 3/4'	UN	2
2.4	Registro de gaveta em latão fundido sem acabamento, DN= 1'	UN	1
2.5	Tubo de PVC rígido soldável marrom, DN= 25 mm, (3/4'), inclusive conexões	M	15
2.6	Tubo de PVC rígido soldável marrom, DN= 32 mm, (1'), inclusive conexões	M	5
2.7	Escavação manual de valas	M3	1,35
2.8	Compactação do subleito mínimo de 95% do PN	M3	1,35
2.9	Broca em concreto armado diâmetro de 25 cm - completa	M	22,5
2.10	Armadura em barra de aço CA-50 (A ou B) fyk = 500 MPa	KG	80,26
2.11	Armadura em barra de aço CA-60 (A ou B) fyk = 600 MPa	KG	5,26
2.12	Concreto usinado, fck = 20 MPa	M3	1,35
2.13	Lançamento e adensamento de concreto ou massa em fundação	M3	1,35
2.14	Forma em madeira comum para fundação	m2	2,4
2.15	Desmontagem de forma em madeira para estrutura de vigas, com tábuas	M2	2,4
2.16	Nivelamento de piso em concreto com acabadora de superfície	M2	9
2.17	Lastro de pedra britada	M3	1,35
3	ALVENARIA DE VEDAÇÃO / SERRALHERIA		



Prefeitura Municipal de Ituverava

ESTADO DE SÃO PAULO – CNPJ 46.710.422/0001-51
Rua João José de Paula nº 776 – Jardim Universitário – Ituverava-SP.
Telefone 16-3830.7000 ramais 235/269 – E-mail: licitacoes@ituverava.sp.gov.br

SETOR DE LICITAÇÕES

324



Prefeitura Municipal de Ituverava

Estado de São Paulo

3.1	CO-34 CORRIMÃO DUPLO AÇO GALVANIZADO COM PINTURA ESMALTE. RAMPA	M	6
3.2	Retirada de esquadria metálica em geral- Portão Saída de Emergência	M2	2,1
3.3	Recolocação de esquadrias metálicas - INVERTER FOLHA PORTA Portão Saída de Emergência	M2	2,1
3.4	Mão francesa dupla, galvanizada a fogo, L= 300 mm	UN	30
3.5	Fita adesiva antiderrapante fosforescente, alto tráfego, largura de 5 cm - Rampa	M	15
3.6	Alvenaria de bloco cerâmico de vedação, uso revestido, de 9 cm Portão Saída de Emergência	M2	10
3.7	Chapisco	M2	40
3.8	Emboço comum	M2	40
3.9	Tinta látex em massa, inclusive preparo	UN	40
3.10	AI-01 ABRIGO PARA BOMBA DE INCENDIO	UN	1
4	INSTALAÇÕES HIDRÁULICAS		
4.1	Tubo galvanizado DN= 2 1/2', inclusive conexões	M	72
4.2	CONJ MOTOR-BOMBA (CENTRIFUGA) 7,5 HP (40000L/H 20 MCA)	UN	1
4.3	Registro de gaveta em latão fundido sem acabamento, DN= 2 1/2'	UN	2
4.4	Válvula de retenção horizontal em bronze, DN= 2 1/2'	UN	2
5	INSTALAÇÕES ELÉTRICAS		
5.1	Cabo de cobre flexível de 2,5 mm ² , isolamento 0,6/1 kV - isolação HEPR 90°C - baixa emissão de fumaça e gases	M	1000
5.2	Cabo de cobre flexível de 6 mm ² , isolamento 0,6/1 kV - isolação HEPR 90°C - baixa emissão de fumaça e gases	M	30
5.3	Eletroduto galvanizado conforme NBR13057 - 3/4' com acessórios	M	216
5.4	Eletroduto galvanizado conforme NBR13057 - 1' com acessórios	M	12
5.5	Bloco autônomo de iluminação de emergência LED, com autonomia mínima de 3 horas, fluxo luminoso de 2.000 até 3.000 lúmens, equipado com 2 faróis	UN	3
5.6	LUMINARIA DE EMERGENCIA 30 LEDS, POTENCIA 2 W, BATERIA DE LITIO, AUTONOMIA DE 6 HORAS	UN	11
5.7	Condulete metálico de 3/4'	CJ	25
5.8	Tomada 2P+T de 10 A - 250 V, completa	CJ	14
5.9	QUADRO COMANDO PARA BOMBA DE INCENDIO TRIFASICO DE 7,5 HP	UN	1
5.10	Disjuntor termomagnético, unipolar 127/220 V, corrente de 10 A até 30 A	UN	2
5.11	Disjuntor termomagnético, tripolar 220/380 V, corrente de 60 A até 100 A	UN	1
6	COMPONENTES ESPECIAIS		
6.1	Botoeira para acionamento de bomba de incêndio tipo quebra-vidro	UN	2



Prefeitura Municipal de Ituverava

ESTADO DE SÃO PAULO – CNPJ 46.710.422/0001-51
Rua João José de Paula nº 776 – Jardim Universitário – Ituverava-SP.
Telefone 16-3830.7000 ramais 235/269 – E-mail: licitacoes@ituverava.sp.gov.br

SETOR DE LICITAÇÕES

330



Prefeitura Municipal de Ituverava

Estado de São Paulo

6.2	Acionador manual tipo quebra vidro, em caixa plástica	UN	2
6.3	Sirene tipo corneta de 12 V	UN	3
6.4	Central de detecção e alarme de incêndio completa, autonomia de 1 hora para 12 laços, 220 V/12 V - CONVENCIONAL	UN	1
6.5	Abrigo para registro de recalque tipo coluna, completo - inclusive tubulações e válvulas	UN	1
6.6	Abrigo de hidrante de 1 1/2' completo - inclusive mangueira de 30 m OU (2 x 15 m)	UN	2
6.7	Placa de sinalização em PVC fotoluminescente (200x200mm), com indicação de equipamentos de alarme, detecção e extinção de incêndio	UN	60
6.8	Extintor manual de pó químico seco BC - capacidade de 4 kg	UN	4
6.9	Extintor manual de água pressurizada - capacidade de 10 litros	UN	2
6.10	Extintor manual de pó químico seco ABC - capacidade de 4 kg	UN	2
7	CENTRAL GLP		
7.1	AG-04 ABRIGO PARA GAS COM 2 CILINDROS DE 45 KG	UN	2
7.2	TUBO, PEX, MULTICAMADA, DN 16, INSTALADO EM IMPLANTAÇÃO DE INSTALAÇÕES DE GÁS - FORNECIMENTO E INSTALAÇÃO. AF_01/2020	M	34
7.3	CONEXÃO FIXA, ROSCA FÊMEA, METÁLICA, PARA INSTALAÇÕES EM PEX MULTICAMADA, DN 16MM X 1/2"	UN	2
7.4	FIXAÇÃO DE TUBOS VERTICAIS DE MULTICAMADA, DIÂMETROS MENORES OU IGUAIS A 32 MM, COM ABRAÇADEIRA TIPO SUPORTE MÚLTIPLO, FIXADA EM PAREDE EXTERNA - FORNECIMENTO E INSTALAÇÃO. AF_01/2020	UN	20
7.5	NIPLE LATÃO 3/4 X 1/2	UN	2
7.6	JOELHO 90 GRAUS, PARA INSTALAÇÕES EM PEX MULTICAMADA, DN 16 MM, CONEXÃO POR CRIMPAGEM - FORNECIMENTO E INSTALAÇÃO. AF_01/2020	UN	4
7.7	JOELHO 90 GRAUS, PARA INSTALAÇÕES EM PEX MULTICAMADA, DN 16 MM, CONEXÃO POR CRIMPAGEM - FORNECIMENTO E INSTALAÇÃO. AF_01/2020	UN	3
7.8	LUVA PARA INSTALAÇÕES EM PEX MULTICAMADA, DN 16 MM, CONEXÃO POR CRIMPAGEM - FORNECIMENTO E INSTALAÇÃO. AF_01/2020	UN	2
7.9	VALVULA DE RERENÇÃO 1/2 X P13	UN	3
7.10	REGISTRO OU REGULADOR DE GAS COZINHA, VAZAO DE 2 KG/H, 2,8 KPA	UN	3
7.11	MANGUEIRA METÁLICA PARA GÁS COM TRAMA DE AÇO COM ABARAÇADEIRA	UN	3
7.12	TEE PARA INSTALAÇÕES EM PEX MULTICAMADAS DN 16	UN	1
7.13	FITA VEDA ROSCA, EM PTFE, ROLO DE 18 MM X 50 M (L X C)	UN	1
8	PINTURA		



Prefeitura Municipal de Ituverava

ESTADO DE SÃO PAULO – CNPJ 46.710.422/0001-51
Rua João José de Paula nº 776 – Jardim Universitário – Ituverava-SP.
Telefone 16-3830.7000 ramais 235/269 – E-mail: licitacoes@ituverava.sp.gov.br

SETOR DE LICITAÇÕES



Prefeitura Municipal de Ituverava

Estado de São Paulo

8.1	PINTURA DUAS DEMÃOS ESMALTE FACE APARENTE DE TUBULAÇÃO Ø 2 1/2"	M	72
8.1	PINTURA DUAS DEMÃOS ESMALTE FACE APARENTE DE TUBULAÇÃO Ø 3/4"	M	140

4. Descrição da Solução como um todo

A solução proposta consiste na contratação de empresa especializada para realizar todas as etapas necessárias à regularização do Sistema de Prevenção e Combate a Incêndio e Emergências da Creche Municipal Laudelina Efigênia da Silva, conforme as normas técnicas vigentes do Corpo de Bombeiros.

A empresa contratada será responsável por fornecer os materiais necessários, executar as adequações físicas e instalações exigidas, bem como preparar e protocolar toda a documentação técnica junto ao Corpo de Bombeiros.

Entre os serviços a serem executados incluem-se, de forma geral: instalação e/ou substituição de extintores, sinalizações de emergência, iluminação de emergência, equipamentos de saídas de emergência, eventuais adequações estruturais, revisão das instalações existentes e demais itens necessários para atendimento pleno às normas.

Ao final dos trabalhos, a empresa deverá realizar os testes e comprovações técnicas, acompanhando todo o processo até a obtenção do Auto de Vistoria do Corpo de Bombeiros (AVCB), garantindo que a creche esteja totalmente regularizada, segura e apta para uso, assegurando a integridade de alunos, servidores e visitantes.



Prefeitura Municipal de Ituverava

ESTADO DE SÃO PAULO – CNPJ 46.710.422/0001-51
Rua João José de Paula nº 776 – Jardim Universitário – Ituverava-SP.
Telefone 16-3830.7000 ramais 235/269 – E-mail: licitacoes@ituverava.sp.gov.br

SETOR DE LICITAÇÕES

352

4



Prefeitura Municipal de Ituverava

Estado de São Paulo

5. Forma de Execução do Objeto

A execução do objeto desta licitação será sob o **regime de empreitada por preço Global**, em conformidade com o disposto na Lei nº 14.133/2021. A modalidade de licitação adotada para a seleção da Contratada será **Pregão eletrônico**. A obra tem natureza de **obra comum**, uma vez que suas especificações são usuais no mercado e não é dotada de maiores complexidades, podendo ser facilmente executada pelas empresas e profissionais na região. A execução dos serviços deverá seguir rigorosamente as especificações técnicas, projetos básicos, cronogramas físico-financeiros e demais documentos que compõem o presente Edital e seus anexos, bem como as normas técnicas brasileiras aplicáveis e a legislação pertinente.

6. Gestão e Fiscalização do Contrato:

6.1. A **Gestão do Contrato**, se dará pelo Secretário de Obras e Serviços Urbanos, Sr. Nailson Vaz Azevedo

6.2. A **Fiscalização do Contrato e de Obra** se dará pelos servidores Tiago Morais Henrique - Engenheiro Civil e a servidora Regina Cristina da Silva - Diretora de Obras e Serviços de Convênios

7. Medição e Pagamento:

Medição: A Contratada deverá apresentar, o relatório de medição contendo as quantidades dos serviços efetivamente executados no período. Os fiscais terão o prazo de 7 dias para avaliação e aprovação da medição apresentada pela Contratada, havendo ressalvas ou inconsistências a mesma poderá solicitar correções ou esclarecimentos. A



Prefeitura Municipal de Ituverava

ESTADO DE SÃO PAULO – CNPJ 46.710.422/0001-51
Rua João José de Paula nº 776 – Jardim Universitário – Ituverava-SP.
Telefone 16-3830.7000 ramais 235/269 – E-mail: licitacoes@ituverava.sp.gov.br

SETOR DE LICITAÇÕES

333



Prefeitura Municipal de Ituverava

Estado de São Paulo

medição será homologada apenas após a completa aprovação pela fiscalização, os prazos serão estipulados entre as partes.

Pagamento: O pagamento ocorrerá após a aprovação da medição pela fiscalização e a emissão da respectiva Nota Fiscal/Fatura pela Contratada, devidamente acompanhada de todas as certidões de regularidade fiscal, trabalhista e previdenciária exigidas em lei e no contrato. O prazo para pagamento será de até 30 (trinta) dias corridos, contados a partir da data de ateste da Nota Fiscal. Eventuais retenções por não conformidade ou falhas na execução serão comunicadas formalmente à Contratada, com as devidas justificativas, antes da efetivação do pagamento.

8. Seleção do Fornecedor:

A seleção da empresa Contratada será realizada por meio da modalidade pregão eletrônico, fundamentada nos princípios da Lei nº 14.133/2021, que rege as licitações e contratos administrativos. O critério de julgamento adotado será o de **Menor Preço Global**, onde a proposta mais vantajosa economicamente e que atenda integralmente às especificações técnicas e demais requisitos do Edital será a vencedora.

Após o julgamento das propostas, será conduzida a fase de habilitação, na qual as licitantes classificadas deverão comprovar sua capacidade jurídica, regularidade fiscal, social e trabalhista, e apresentar qualificações técnica e econômico-financeira compatíveis com a complexidade e vulto da obra. Este rigoroso processo visa assegurar a contratação de uma empresa apta e idônea para a execução da obra.



Prefeitura Municipal de Ituverava

ESTADO DE SÃO PAULO – CNPJ 46.710.422/0001-51
Rua João José de Paula nº 776 – Jardim Universitário – Ituverava-SP.
Telefone 16-3830.7000 ramais 235/269 – E-mail: licitacoes@ituverava.sp.gov.br

SETOR DE LICITAÇÕES

334



Prefeitura Municipal de Ituverava

Estado de São Paulo

HABILITAÇÃO JURÍDICA

- a) Pessoa física: cédula de identidade (RG) ou documento equivalente que, por força de lei, tenha validade para fins de identificação em todo o território nacional;
- b) Empresário individual: inscrição no Registro Público de Empresas Mercantis, a cargo da Junta Comercial da respectiva sede;
- c) Microempreendedor Individual - MEI: Certificado da Condição de Microempreendedor Individual;
- d) Sociedade empresária, sociedade limitada unipessoal – SLU ou sociedade identificada como empresa individual de responsabilidade limitada - EIRELI: inscrição do ato constitutivo, estatuto ou contrato social no Registro Público de Empresas Mercantis, a cargo da Junta Comercial da respectiva sede, acompanhada de documento comprobatório de seus administradores;
- e) Sociedade empresária estrangeira: portaria de autorização de funcionamento no Brasil, publicada no Diário Oficial da União e arquivada na Junta Comercial da unidade federativa onde se localizar a filial, agência, sucursal ou estabelecimento, a qual será considerada como sua sede.
- f) Sociedade simples: inscrição do ato constitutivo no Registro Civil de Pessoas Jurídicas do local de sua sede, acompanhada de documento comprobatório de seus administradores;
- g) Filial, sucursal ou agência de sociedade simples ou empresária: inscrição do ato constitutivo da filial, sucursal ou agência da sociedade simples ou empresária, respectivamente, no Registro Civil das Pessoas Jurídicas ou no Registro Público de Empresas Mercantis onde opera, com averbação no Registro onde tem sede a matriz.



Prefeitura Municipal de Ituverava

ESTADO DE SÃO PAULO – CNPJ 46.710.422/0001-51
Rua João José de Paula nº 776 – Jardim Universitário – Ituverava-SP.
Telefone 16-3830.7000 ramais 235/269 – E-mail: licitacoes@ituverava.sp.gov.br

SETOR DE LICITAÇÕES

335



Prefeitura Municipal de Ituverava

Estado de São Paulo

- h) Sociedade cooperativa: ata de fundação e estatuto social, com a ata da assembleia que o aprovou, devidamente arquivado na Junta Comercial ou inscrito no Registro Civil das Pessoas Jurídicas da respectiva sede.
- i) Agricultor familiar: Declaração de Aptidão ao Pronaf – DAP ou DAP-P válida.
- j) Produtor Rural: matrícula no Cadastro Específico do INSS – CEI, que comprove a qualificação como produtor rural pessoa física, nos termos da Instrução Normativa RFB n. 971, de 13 de novembro de 2009 (art. 17 a 19 e 165).
- k) Declaração de Idoneidade;
- l) Declaração que atende ao disposto no artigo 7º, inciso XXXIII, da Constituição Federal, conforme o modelo do Decreto Federal nº 4.358/02; Observação: Os documentos apresentados deverão estar acompanhados da última alteração ou da consolidação respectiva.

HABILITAÇÃO FISCAL, SOCIAL E TRABALHISTA

- a) Prova de inscrição no Cadastro Nacional de Pessoas Jurídicas ou no Cadastro de Pessoas Físicas, conforme o caso;
- b) Prova de regularidade expedida pela Procuradoria Nacional da Fazenda (Certidão Conjunta de Débitos relativos a Tributos Federais e à Dívida Ativa da União);
- c) Prova de regularidade com a Fazenda Estadual;
- d) Prova de regularidade com a Fazenda Municipal, sendo da sede do Licitante;
- e) Prova de regularidade junto ao Fundo de Garantia por tempo de serviço (FGTS);



Prefeitura Municipal de Ituverava

ESTADO DE SÃO PAULO – CNPJ 46.710.422/0001-51
Rua João José de Paula nº 776 – Jardim Universitário – Ituverava-SP.
Telefone 16-3830.7000 ramais 235/269 – E-mail: licitacoes@ituverava.sp.gov.br

SECTOR DE LICITAÇÕES



Prefeitura Municipal de Ituverava

Estado de São Paulo

f) Certidão Negativa de Débitos Trabalhistas (obtida eletronicamente nos sites do TRT-4 e/ou Regional correspondente do licitante ou TST).

OBSERVAÇÃO: O fornecedor enquadrado como microempreendedor individual que pretenda auferir os benefícios do tratamento diferenciado previstos na Lei Complementar n. 123, de 2006, estará dispensado da prova de inscrição nos cadastros de contribuintes estadual e municipal.

HABILITAÇÃO ECONÔMICO-FINANCEIRA

Certidão negativa de falência ou concordata expedida pelo distribuidor da sede da pessoa jurídica, em prazo não superior a trinta (30) dias da data da apresentação do documento.

Balanço Patrimonial e demonstração contábeis dos 2 últimos exercícios sociais, já exigíveis e apresentados na forma da Lei, com a indicação do nº do Livro Diário. número de registro na Junta Comercial e numeração das folhas onde se encontram os lançamentos, que comprovem a boa situação financeira da empresa, cujos índices mínimos aceitáveis serão apurados pela aplicação da seguinte fórmula.

INDICADOR	FORMULA	MINIMO ESPERADO
LIQUIDEZ IMEDIATA	$(AC-ESTOQUES)/PC$	0,05
LIQUIDEZ CORRENTE	AC/PC	1,00
LIQUIDEZ GERAL	$(AC+ARLP)/(PC+PELP)$	1,00
INDICADOR	FORMULA	ÍNDICE MÁXIMO
GRAU DE ENDIVIDAMENTO	$(PC+PELP)/AT$	0,51

Onde: AC=Ativo Circulante; AD=Ativo Disponível; ARLP= Ativo Realizável a Longo Prazo; AP= Ativo Permanente; AT=Ativo Total; PC= Passivo Circulante; PELP= Passivo Exigível a Longo Prazo; PL= Patrimônio Líquido.



Prefeitura Municipal de Ituverava

ESTADO DE SÃO PAULO – CNPJ 46.710.422/0001-51
Rua João José de Paula nº 776 – Jardim Universitário – Ituverava-SP.
Telefone 16-3830.7000 ramais 235/269 – E-mail: licitacoes@ituverava.sp.gov.br

SETOR DE LICITAÇÕES



Prefeitura Municipal de Ituverava

Estado de São Paulo

O balanço patrimonial, demonstração de resultado de exercício e demais demonstrações contábeis limitar-se-ão ao último exercício no caso de a pessoa jurídica ter sido constituída há menos de 2 (dois) anos

QUALIFICAÇÃO TÉCNICA

A qualificação técnica das licitantes será demonstrada por meio de atestados de capacidade técnico-operacional, emitidos por pessoas jurídicas de direito público ou privado, que comprovem a experiência relativo à execução de serviço de engenharia, compatível em características, quantidades e prazos com o objeto da presente licitação, dos seguintes itens de maior relevância:

2.1	Reservatório Metálico Vertical Cilindrico - capacidade de 8.000 litros
4.2	CONJ MOTOR-BOMBA (CENTRIFUGA) 7,5 HP (40000L/H 20 MCA)

Comprovação da capacitação técnico-profissional, mediante apresentação de Certidão de Acervo Técnico – CAT, expedida pelo CREA ou CAU da região pertinente, nos termos da legislação aplicável, em nome do(s) responsável(is) técnico(s) e/ou membros da equipe técnica que participarão do serviço, que demonstre a Anotação de Responsabilidade Técnica - ART ou o Registro de Responsabilidade Técnica - RRT, relativo à execução dos serviços que compõem a contratação, e ou respectivos conselhos, que comprove(m) ter(em) o(s) Responsável(is) Técnico(s).

A empresa e seus profissionais deverão estar devidamente registrados e em dia com o Conselho Regional de Engenharia e Agronomia (CREA) de sua jurisdição. Comprovante de Visita ao Local da Obra pelo Responsável



Prefeitura Municipal de Ituverava

ESTADO DE SÃO PAULO – CNPJ 46.710.422/0001-51
Rua João José de Paula nº 776 – Jardim Universitário – Ituverava-SP.
Telefone 16-3830.7000 ramais 235/269 – E-mail: licitacoes@ituverava.sp.gov.br

SETOR DE LICITAÇÕES

338



Prefeitura Municipal de Ituverava

Estado de São Paulo

Técnico que assinará a Proposta, pelo qual reconhece ser perfeitamente viável o cumprimento integral e pontual das obrigações assumidas e estabelecidas no presente Edital, em todas as fases da presente Licitação, que verificou todos os Materiais, Ferramentas e Equipamentos necessários à execução das obras, através de atestado fornecido pela Secretaria de Obras e Serviços Urbanos. As visitas deverão ser **agendadas** por e-mail no endereço convenios@ituverava.sp.gov.br ou pelo telefone (16)3830-700.

No caso de não realização de Visita Técnica, a empresa participante deverá apresentar **Declaração** de que assume todos os riscos inerentes ao não conhecimento das reais condições dos serviços.

DA GARANTIA DA CONTRATAÇÃO

Será exigida a garantia da contratação de que trata a legislação vigente, conforme regras previstas no contrato.

9. Estimativa do Preço:

O valor total estimado médio é de R\$ 147.273,83 (cento e quarenta e sete mil, duzentos e setenta e três reais e oitenta e três centavos), conforme planilha orçamentaria em anexo.

10. Adequação Orçamentária:

2.00.00 - Poder Executivo

02.08.00 - Secretaria Municipal da Educação

02.08.03 - Ensino Fundamental

12.361.1041.2.099 – Manutenção nas instalações Escolares

4.4.90.51.00 - Obras e Instalações

01.000.0000 - Recursos Próprios



Prefeitura Municipal de Ituverava

ESTADO DE SÃO PAULO – CNPJ 46.710.422/0001-51
Rua João José de Paula nº 776 – Jardim Universitário – Ituverava-SP.
Telefone 16-3830.7000 ramais 235/269 – E-mail: licitacoes@ituverava.sp.gov.br

SETOR DE LICITAÇÕES

339



Prefeitura Municipal de Ituverava

Estado de São Paulo

Ituverava/SP, 02 de dezembro de 2025.

Regina Cristina da Silva
Diretora de Obras e Serviços de Convênio

Nailson Vaz Azevedo
Secretário de Obras



Prefeitura Municipal de Ituverava

ESTADO DE SÃO PAULO – CNPJ 46.710.422/0001-51
 Rua João José de Paula nº 776 – Jardim Universitário – Ituverava-SP.
 Telefone 16-3830.7000 ramais 235/269 – E-mail: licitacoes@ituverava.sp.gov.br

SETOR DE LICITAÇÕES

MEMORIAL DE CALCULO DO SISTEMA DE HIDRANTES

End: RU JOAO PESSOA Nº 442 482
 Ocupação: E-5 ESCOLA INFANTIL
 Proprietário: PREFEITURA MUNICIPAL DE ITUVERAVA
 Resp Técnico: TAIMARA GRIZANTE TOLEDO

Município: ITUVERAVA
 Número de hidrantes: 2
 CAU A131419-0

Sistema tipo: 2
 Ø mangueira (m) 38 C_{mang} = 140 Tubo: aço galvanizado C_{tubo} = 120 Esguicho regulável DN 40

Trecho	Vazão lpm	D (mm)	Perda de carga (tubulação)			elevação m	V (m/s)	P mca			
			L real	L virtual	L total				C tubo =	J unit	J total
H1-A	153	65	23,10	16,51	39,61	120	0,014	0,56	-1,60	0,768	30,18
H2-A	154	65	1,60	16,51	18,11	120	0,014	0,26	-1,60	0,773	30,29
B-A	307	65	29,70	19,71	49,41	120	0,051	2,52	3,00	1,542	35,81
BI-RI	307	65	1,50	2,30	3,80	120	0,051	0,19	0,00	1,542	36,01
							J total	0,41	NPSH		9,18

Bomba de Incêndio e RTI
 Reserva Técnica de Incêndio
 elevado
 subterrâneo
 x ao nível do solo

H_{man} = 36,01 mca
 Vazão = 307 l/min
 Pot = 7,5 cv

Volume: 8 m³

aço ga C = 120

Taimara Grizante Toledo

TAIMARA GRIZANTE TOLEDO
 CAU A131419-0
 Responsável Técnico ARQUITETA E URBANISTA

24f



Prefeitura Municipal de Ituverava

ESTADO DE SÃO PAULO – CNPJ 46.710.422/0001-51
 Rua João José de Paula nº 776 – Jardim Universitário – Ituverava-SP.
 Telefone 16-3830.7000 ramais 235/269 – E-mail: licitacoes@ituverava.sp.gov.br

SETOR DE LICITAÇÕES

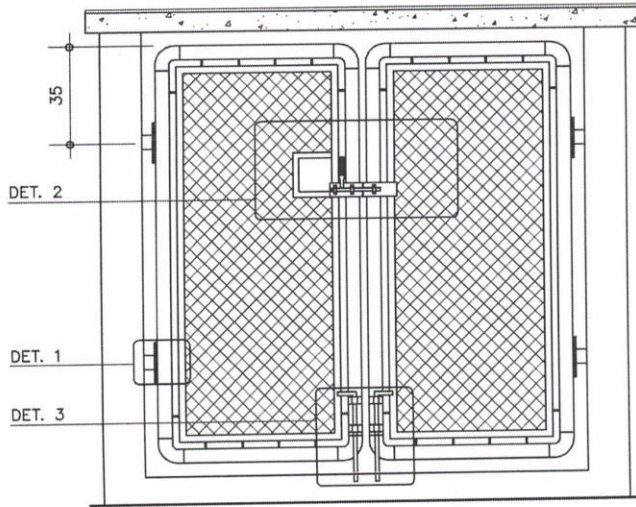

VISTA A
 ESC. 1:25

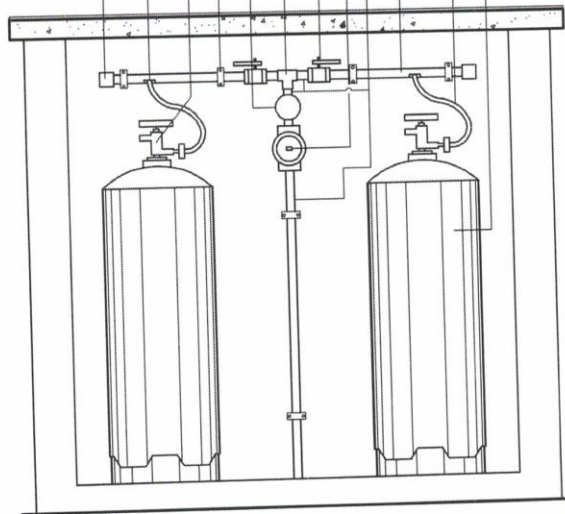
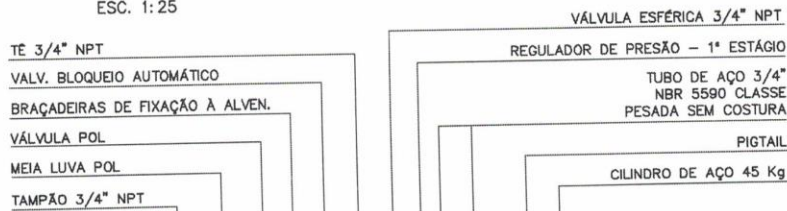

CORTE BB
 ESC. 1:25

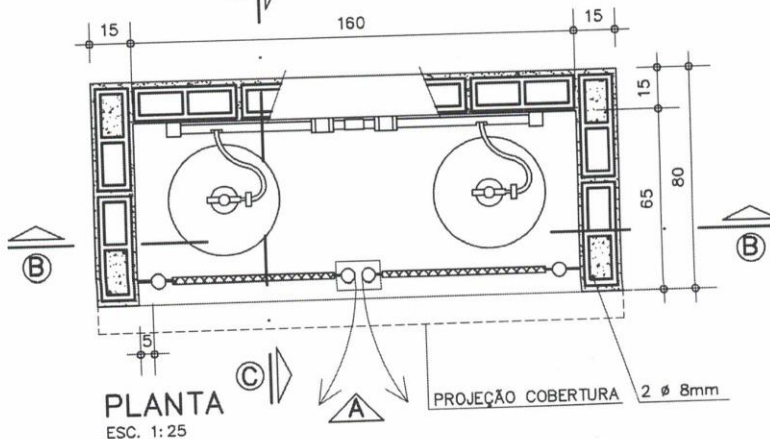

PLANTA
 ESC. 1:25

25f

Componentes

AG-04

Abrigo de gás 2 cilindros 45 Kg

Revisão 4
 Data 05/06/07

Página
1/4

Código de listagem
 0802001



Atenção
 Preserve a escala
 Quando for imprimir, use
 folhas A4 e desabilite a
 função "Fit to paper"

Respeite o Meio Ambiente.
 Imprima somente o ne-
 cessário



Prefeitura Municipal de Ituverava

ESTADO DE SÃO PAULO – CNPJ 46.710.422/0001-51
Rua João José de Paula nº 776 – Jardim Universitário – Ituverava-SP.
Telefone 16-3830.7000 ramais 235/269 – E-mail: licitacoes@ituverava.sp.gov.br

SETOR DE LICITAÇÕES

264

Componentes

AG-04

Abrigo
de gás 2
cilindros
45 Kg

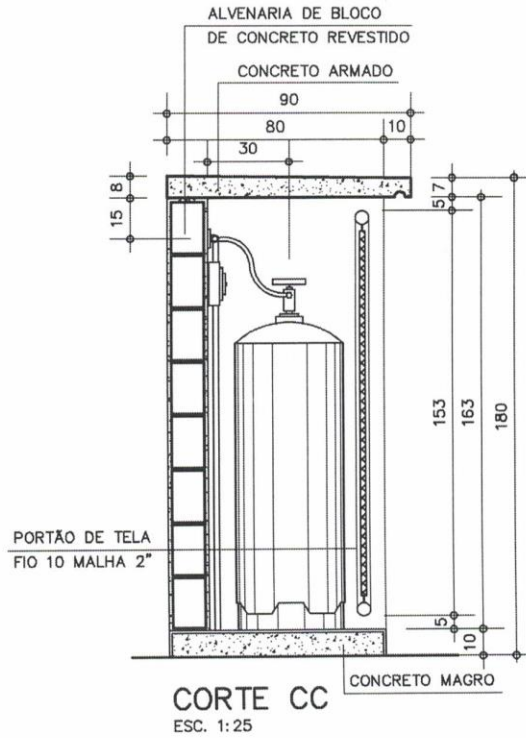

Revisão 4
Data 05/06/07

Página
2/4

Código de listagem

0802001

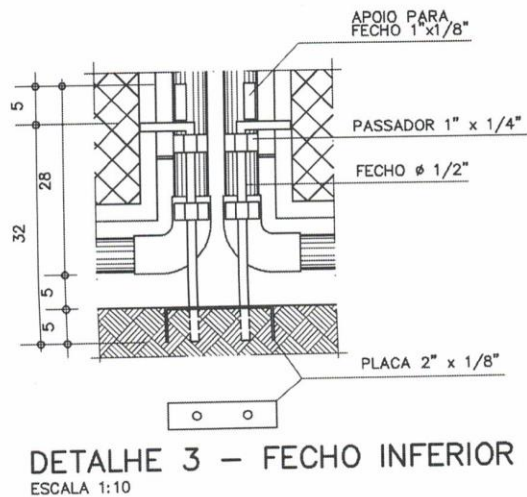
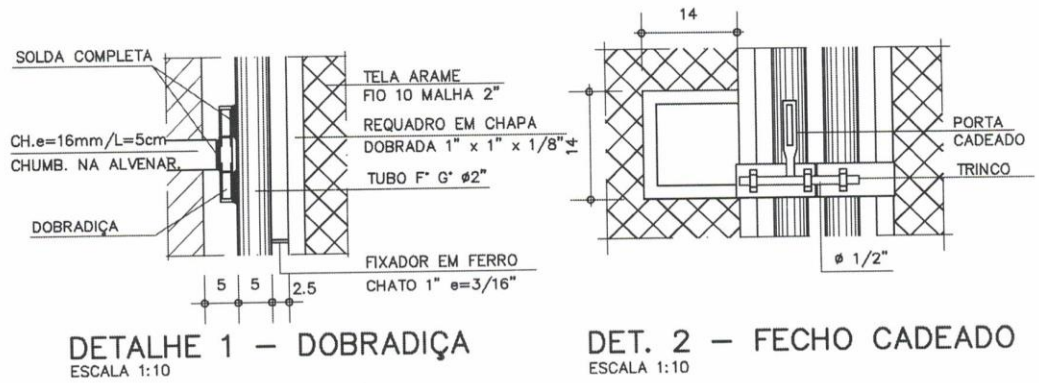

Atenção

Preserve a escala
Quando for imprimir, use
folhas A4 e desabilite a
função "Fit to paper"

Respeite o Meio Ambiente.
Imprima somente o ne-
cessário



Prefeitura Municipal de Ituverava

ESTADO DE SÃO PAULO – CNPJ 46.710.422/0001-51
Rua João José de Paula nº 776 – Jardim Universitário – Ituverava-SP.
Telefone 16-3830.7000 ramais 235/269 – E-mail: licitacoes@ituverava.sp.gov.br

SETOR DE LICITAÇÕES

DESCRIÇÃO

Constituintes

- Base de concreto simples.
- Pilares de concreto armado.
- Alvenaria de blocos de concreto de 39 x 19 x 11,5cm.
- Tampo de cobertura de concreto armado.
- Argamassa de revestimento da alvenaria.
- Cimentado liso para revestimento do piso.
- Portas conforme desenho:
 - Tela articulada de arame galvanizado, fio 10, malha quadrangular de 2";
 - Requadros de chapa de ferro dobrada l de 1" x 1/8" para fixação da tela;
 - Quadro estrutural em tubos de ferro galvanizado Ø=2", e=1/8";
 - Curvas de 90° de ferro maleável Ø=2";
 - Fixadores de ferro chato galvanizado 1" x 3/16";
 - Dobradiças e barras de fixação na alvenaria / estrutura [detalhe 1];
 - Fecho central em aço, com porta cadeado e trinco em barra redonda Ø=1/2" [detalhe 2];
 - Fecho inferior em aço, duplo, um para cada porta, em barra redonda Ø=1/2" [detalhe 3].

Accessórios

- Botijões P45 com carga, tubos e conexões para gás conforme desenho [tubos de aço galvanizado classe pesada NBR 5590 e conexões em ferro maleável NBR 6925].
- Regulador industrial de pressão de 1º estágio, pressão de saída: 150kPa vazão mínima de 5kg/h. Rosca NPT 3/4". Sem regulagem de pressão manual e sem manômetro.
- Válvula de bloqueio automático, com rearme manual.
- Válvula de esfera: corpo em latão, esfera em latão [acabamento cromado] e sede em Teflon.
- Contrachapa: ferro chato 2" x 1/8", chumbado no piso para fechamento inferior da porta.
- Cadeado: de latão maciço 35mm.
- Braçadeiras galvanizadas e buchas para fixação da tubulação na alvenaria.
- Placas de sinalização.
- Extintores [se definido em projeto].

Acabamentos

- Portão:
 - Primer à base de zinco [galvanização à frio] nos pontos de solda e cortes;
 - Galvite nas demais superfícies galvanizadas;
 - Tinta esmalte sintético na cor alumínio sobre toda a superfície.
- Alvenaria: pintura com tinta látex na cor branca.
- Tubulação de condução de gás: acabamento em esmalte sintético amarelo padrão Munsell 5Y8/12, sobre fundo para galvanizados, conforme NBR 12694.

Protótipo comercial

- Conjunto composto de regulador Industrial de 1º Estágio com válvula de bloqueio automático:
- **Obs.:** Este produto não possui dispositivo de regulagem manual e manômetro.
 - ALIANÇA - Ref: 76511/02 VM DSA - VERMELHO
 - COMAP - Ref: APZ120 OPSO - CB58550
- Tinta de fundo:
 - GALVITE
- Válvula de esfera:
 - COMAP
 - JACKWALL
 - MIPEL

APLICAÇÃO

- Utilizado exclusivamente para recipientes transportáveis, no complemento da capacidade em ampliações de sistemas existentes e cantinas.
- A sua aplicação é limitada em ampliações, sendo necessário, para estes casos, a reestruturação da rede do abrigo, de maneira que um único regulador de primeiro estágio esteja interligado a todos os botijões, tanto os antigos como os da nova instalação [ampliação].

ESPECIFICAÇÕES GERAIS

- O abrigo, os recipientes de GLP e o conjunto de válvulas e regulador de 1º estágio devem ser instalados somente no exterior das edificações, em locais ventilados, próximos aos acessos de entrada. Preferencialmente devem estar instalados em áreas onde não transitam alunos.
- Dentro do abrigo devem estar a tubulação, conexões, botijões, válvula de bloqueio automático, válvulas de esfera e o regulador de primeiro estágio que deve reduzir a pressão dos botijões para 150 Kpa e é o início da rede de primeiro estágio.
- As instalações da Central devem permitir o reabastecimento de GLP [troca de botijões] sem interrupção de fornecimento de gás. O abrigo deve estar em local de fácil acesso para veículos de carga que operam com cilindros P45.
- Toda instalação elétrica que se fizer necessária na área da central de gás, deve ser à prova de explosão e executada conforme as NBR 5363, NBR 5418, NBR 5419 e NBR 8447.
- A pressão de projeto para a instalação da central de GLP é de 1,7MPa.
- Os recipientes e os dispositivos de regulagem inicial da pressão do GLP não devem ficar em contato com a terra, nem estarem localizados em locais sujeitos à temperaturas excessivas ou acúmulo de água de qualquer origem.
- Os recipientes podem ser instalados ao longo do limite de propriedade, desde que seja construída uma parede e uma cobertura resistente ao fogo, com tempo de resistência ao fogo [TRF], mínimo de 2 horas, posicionada ao longo do abrigo, com altura mínima de 1,8m.
- Os recipientes de gás devem distar no mínimo 1,5m das aberturas, como ralos, canaletas e outras que estejam em nível inferior aos recipientes.
- Os recipientes devem distar no mínimo 3m de qualquer fonte de ignição, inclusive estacionamento de veículos.
- Os recipientes de gás devem distar no mínimo 6m de qualquer outro depósito de materiais inflamáveis.
- Na central de GLP, é expressamente proibida a armazenagem de qualquer tipo de material, bem como outra utilização diversa da instalação.
- Os recipientes não podem ser localizados sob redes elétricas, devendo ser respeitado o afastamento mínimo de 3m de projeção.
- As bases de assentamento dos recipientes devem ser elevadas do piso que as circunda, não sendo permitida a construção do abrigo em rebaixos e recessos.
- As placas de sinalização deverão ser com letras não menores que 50mm de altura, em quantidade tal que possibilite a visualização de qualquer direção de acesso à central de GLP com os seguintes dizeres: PERIGO, INFLAMÁVEL, PROIBIDO FUMAR.
- Caso não haja hidrante, devem ser instalados dois extintores de 4kg cada, de pó químico, posicionados nas proximidades do abrigo, de maneira que se tenha fácil acesso e estes estejam desimpedidos, de acordo com a Instrução Normativa do Corpo de Bombeiros do Estado de São Paulo.

Componentes

AG-04

Abrigo
de gás 2
cilindros
45 Kg

Revisão 4
Data 05/06/07

Página
3/4

Código de listagem

0802001



Atenção

Preserve a escala
Quando for imprimir, use
folhas A4 e desabilite a
função "Fit to paper"

Respeite o Meio Ambiente.
Imprima somente o necessário

FDE FUNDAÇÃO PARA O
DESENVOLVIMENTO
DA EDUCAÇÃO



Prefeitura Municipal de Ituverava

ESTADO DE SÃO PAULO – CNPJ 46.710.422/0001-51
Rua João José de Paula nº 776 – Jardim Universitário – Ituverava-SP.
Telefone 16-3830.7000 ramais 235/269 – E-mail: licitacoes@ituverava.sp.gov.br

SETOR DE LICITAÇÕES

28f

Componentes

AG-04

**Abrigo
de gás 2
cilindros
45 Kg**

Revisão 4
Data 05/06/07

Página
4/4

Código de listagem
J802001



Atenção
Preserve a escala
Quando for imprimir, use
folhas A4 e desabilite a
função "Fit to paper"

Respeite o Meio Ambiente.
Imprima somente o ne-
cessário

FDE FUNDAÇÃO PARA O
DESENVOLVIMENTO
DA EDUCAÇÃO

- O ensaio de estanqueidade deverá ser realizado com pressão pneumática de 10 Kg/cm² por, no mínimo, 2 horas, e ser fornecido laudo técnico das instalações juntamente com a ART do serviço. A ocorrência deverá ser registrada no diário de obras.

EXECUÇÃO

- Preparar o terreno e fundações de forma que suporte as cargas do componente.
- Base em concreto traço 1:3:4, cimento, areia e brita. Prever o arranque dos pilares.
- Alvenaria em blocos de concreto simultaneamente a estrutura (pilares embutidos). Assentamento dos blocos com argamassa no traço 1:4:8. Injetar, nos quatro pilares armados com 2 ferros de 3/8", concreto traço 1:2,5:4, cimento, areia e pedrisco.
- Cobertura de concreto com caimento:
 - Concreto traço 1:2,5:4, cimento, areia e pedrisco, alisado a colher;
 - Armação de aço CA-60b Ø=4,2mm, malha de 5 x 5cm;
 - Forma comum de tábuas de cedrinho, e = 1".
- Regularização da base: argamassa traço 1:3, cimento e areia, alisado a colher.
- Revestimento da alvenaria:
 - Chapisco: argamassa traço 1:3, cimento e areia;
 - Emboço: argamassa traço 1:4:12, cimento, cal e areia;
 - Reboco: argamassa traço 1:2, cal e areia.
- Instalar as portas, chumbando à estrutura do abrigo.
- Proceder a pintura do abrigo e portas.
- Instalar as braçadeiras, tubulação, conexões, válvulas esféricas, regulador e válvula de bloqueio.
- Executar o teste de obstrução e estanqueidade.
- Proceder a pintura da tubulação.
- Instalar os botijões P45, com carga, e interligar à rede.
- Testar os pontos de consumo.
- Fechar a porta, instalar o cadeado, as placas de sinalização e os extintores.

FICHAS DE REFERÊNCIA

Catálogo de Serviços

Ficha	H1	Instalações de gás
Ficha	H2.05	Tubos de aço e conexões de ferro galvanizado
Ficha	S14.17	Galvanização

RECEBIMENTO

- Receber se atendidas todas as condições de projeto, recebimento e execução.
- Base, alvenaria, piso, tampo e revestimento:
 - Devem obedecer os padrões específicos desses serviços;
 - Não deve haver empoçamento de água no piso e no tampo.
- Portão:
 - Verificar a limpeza e proteção dos pontos de solda contra corrosão;
 - Verificar o funcionamento das dobradiças, fechos e porta-cadeado;
 - Verificar o chumbamento da porta à estrutura.
- Instalação:
 - Verificar todas as juntas quanto à possíveis vazamentos;
 - Acompanhar o teste com ar comprimido à pressão de 10 kg/cm², durante 2h, no mínimo;
 - Verificar as sinalizações, extintores, acessórios, válvulas e reguladores;
 - Verificar a fixação da tubulação;
 - Exigir e verificar o laudo do teste hidrostático devidamente assinado, juntamente com a ART do responsável técnico.

SERVIÇOS INCLUÍDOS NOS PREÇOS

- Preparação do terreno/fundação.
- Base de concreto simples.
- Alvenaria.
- Estrutura em concreto.
- Tampo de cobertura.
- Revestimento das paredes e do piso.
- Portão, dobradiças e cadeados.
- Acessórios (exceto extintores que serão pagos em separado).
- Tubos, peças e acessórios da instalação de gás, inclusive botijões com carga.
- Pintura da tubulação, do portão e das paredes.
- Lubrificação das partes móveis.
- Teste de estanqueidade.

CRITÉRIOS DE MEDIÇÃO

- un. — por unidade executada.

NORMAS

- NBR 13523 - Central Predial de Gás Liquefeito de Petróleo.
- NBR 5590 - Tubos de Aço-Carbono com ou sem Costura, Pretos ou Galvanizados.
- NBR 6925 - Conexões de Ferro Fundido Maleável Classe 150 e 300.
- NBR 5363 - Equipamentos Elétricos para Atmosferas Explosivas.
- NBR 5418 - Instalações Elétricas em Atmosferas Explosivas.
- NBR 5419 - Proteção de Estruturas Contra Descargas Atmosféricas.
- NBR 8447 - Equip. Elétr. p/ atmosferas explosivas de segurança intrínseca.
- NBR 12912 - Rosca NPT para Tubos.
- NBR 13932 - Instalações internas de gás liquefeito de petróleo (GLP) - Projeto e execução.
- NBR 14570 - Instalações internas para uso alternativo dos gases GN e GLP - Projeto e execução.



Prefeitura Municipal de Ituverava

ESTADO DE SÃO PAULO – CNPJ 46.710.422/0001-51
Rua João José de Paula nº 776 – Jardim Universitário – Ituverava-SP.
Telefone 16-3830.7000 ramais 235/269 – E-mail: licitacoes@ituverava.sp.gov.br

SETOR DE LICITAÇÕES

30f

PROJETO DE INSTALAÇÕES

PREDIAIS DE PREVENÇÃO E COMBATE A INCÊNDIO

MEMORIAL DESCRITIVO – CRECHE MUNICIPAL LAUDELINA EFIGÊNIA DA SILVA

1- APRESENTAÇÃO

O presente memorial descritivo apresenta as especificações técnicas dos materiais e dos procedimentos a serem adotados na execução dos serviços, de forma a atender às normativas vigentes. Para melhor compreensão de alguns sistemas e soluções, são incluídas imagens de caráter ilustrativo, esquemático e fotográfico da edificação.

Em caso de dúvidas quanto à interpretação de desenhos, normas, especificações de materiais, orçamentos ou procedimentos contidos no conjunto técnico-documental, recomenda-se consultar a fiscalização responsável.

2 - CLASSIFICAÇÃO DAS EDIFICAÇÕES E ÁREAS DE RISCO

A edificação enquadra-se nas regras do Projeto Técnico Simplificado (PTS), com área construída superior a 750 m² e limitada a 1.500 m². Nessa condição, devem ser observadas as medidas de segurança contra incêndio prescritas nas Tabelas 6A a 6M do Anexo A do Regulamento de Segurança contra Incêndio, bem como as disposições previstas nas Instruções Técnicas (IT) específicas aplicáveis ao caso.

3 - DOCUMENTOS A SEREM APRESENTADOS

O responsável técnico deverá apresentar, no ato do protocolo de vistoria, os documentos estabelecidos pela Instrução Técnica nº 01/2025 do Corpo de Bombeiros (IT 01/2025-CB), dentre os quais se destacam:

Comprovante de Responsabilidade Técnica – ART/RRT:

- Instalação e/ou manutenção das medidas de segurança contra incêndio;
- Instalação e/ou manutenção dos sistemas de utilização de gases inflamáveis;
- Conformidade das instalações elétricas;
- Instalação e/ou manutenção do Controle do Material de Acabamento e Revestimento (CMAR), quando não se tratar de materiais de classe I;
- Instalação e/ou manutenção do sistema de hidrantes ou mangotinhos.
- Atestado de Brigada de Incêndio;

4 - CONSIDERAÇÕES GERAIS

As diretrizes de segurança contra incêndio adotadas neste projeto estão fundamentadas no Decreto Estadual nº 69.118/2024 e nas Instruções Técnicas (IT) vigentes, disponíveis para consulta no site oficial do Corpo de Bombeiros.

A empresa contratada será responsável por:
Fornecer materiais de construção de primeira linha;
Disponibilizar mão de obra qualificada;
Garantir o cumprimento integral do objeto licitado;

Atuar com profissionais devidamente habilitados, com a respectiva Anotação de Responsabilidade Técnica (ART/RRT) registrada junto ao conselho de classe competente.

No âmbito do Projeto Técnico Simplificado (PTS), a documentação obrigatória deverá ser encaminhada no ato da Solicitação de Vistoria por meio do sistema Via Fácil Bombeiros.

A seguir, apresentam-se os dados necessários para o preenchimento do Formulário de Segurança contra Incêndio de Projeto Técnico:



Prefeitura Municipal de Ituverava

ESTADO DE SÃO PAULO – CNPJ 46.710.422/0001-51
Rua João José de Paula nº 776 – Jardim Universitário – Ituverava-SP.
Telefone 16-3830.7000 ramais 235/269 – E-mail: licitacoes@ituverava.sp.gov.br

SECTOR DE LICITAÇÕES

317

PROJETO DE INSTALAÇÕES PREDIAIS DE PREVENÇÃO E COMBATE A INCÊNDIO

DECRETO ESTUDAL 63.911/2018

2025

E-5 ENSINO INFANTIL

PROPRIETÁRIO: CNPJ: 46.710.422/0001-51 – MUNICIPIO DE ITUVERAVA

EMAIL: se.educacaoituverava@gmail.com

RESPONSÁVEL PELO USO: CNPJ: 46.710.422/0001-51 – CRECHE MUNICIPAL LAUDELINA
EFIGÊNIA DA SILVA

ENDEREÇO: RUA JOÃO PESSOA Nº 442/482 BAIRRO: VILA INDUSTRIAL /ITUVERAVA - SP

ÁREA CONSTRUIDA: 1.165,45 M²

ISENÇÃO: Órgão da administração pública direta (municipal)

Estrutura Alvenaria e Concreto

Cobertura: Metálico

MEDIDAS DE SEGURANÇA CONTRA INCÊNDIO

- Acesso de viatura do Corpo de Bombeiros
- Controle de material de acabamento
- Saídas de emergência
- Brigada de incêndio
- Iluminação de emergência
- Alarme de incêndio
- Sinalização de emergência
- Extintores
- Hidrante e mangotinhos
- Gás liquefeito de Petróleo

QUANTO A OCUPAÇÃO: GRUPO E DIVISÃO E-5

QUANTO A ALTURA: Tipo I – EDIFICAÇÃO TÊRRA - UM PAVIMENTO

QUANTO A CARGA DE INCÊNDIO: RISCO BAIXO – ESCOLA ATÉ 300 MJ/M²

EXIGÊNCIA PARA EDIFICAÇÃO EXISTENTE:

Período: qualquer período anterior à vigência do atual regulamento, área construída maior que 750 m².

ACESSO DE VIATURA NA EDIFICAÇÃO E ÁREA DE RISCO – IT - CB 06/25

O acesso para o Corpo de Bombeiro será pela via pública.

5 - CONTROLE DE MATERIAIS DE ACABAMENTO E REVESTIMENTO IT – CB 10/25

Constar na responsabilidade de execução o controle de materiais. Caso a edificação tenha instalado revestimento combustível, deverá ser aplicado o produto antichama e apresentar laudos e comprovações de aplicação. Consultar tabelas e normas. Quando o material empregado for incombustível (Classe I), não haverá necessidade de apresentar documento comprobatório de responsabilidade técnica do Emprego de Materiais de Acabamento e de Revestimento.

Atentar-se para as seguintes descrições:

Controle de materiais de acabamento e de revestimento (CMAR):

O CMAR empregado nas edificações destina-se a estabelecer padrões para o não surgimento de condições propícias do crescimento e da propagação de incêndios, bem como da geração de fumaça. Deve ser exigido o CMAR em razão da ocupação da edificação e em função da posição dos materiais de acabamento, materiais de revestimento e materiais termo acústicos, visando:

- a. piso;
- b. paredes/divisórias;
- c. teto/forro;
- d. cobertura.



Prefeitura Municipal de Ituverava

ESTADO DE SÃO PAULO – CNPJ 46.710.422/0001-51
Rua João José de Paula nº 776 – Jardim Universitário – Ituverava-SP.
Telefone 16-3830.7000 ramais 235/269 – E-mail: licitacoes@ituverava.sp.gov.br

SETOR DE LICITAÇÕES

327

PROJETO DE INSTALAÇÕES PREDIAIS DE PREVENÇÃO E COMBATE A INCÊNDIO

DECRETO ESTUDAL 63.911/2018

2025

As exigências quanto à utilização dos materiais serão requeridas conforme a classificação da Tabela B, incluindo as disposições estabelecidas nas respectivas notas genéricas. Os métodos de ensaio que devem ser utilizados para classificar os materiais com relação ao seu comportamento frente ao fogo (reação ao fogo) seguirão os padrões indicados nas Tabelas A.1, A.2 e A.3.”

6 - SAÍDAS DE EMERGÊNCIA – IT - CB 11/25

As saídas de emergência da edificação têm por finalidade assegurar que a população possa abandoná-la, em situações de incêndio ou pânico, com a devida proteção à integridade física dos ocupantes, além de possibilitar o acesso das guarnições do Corpo de Bombeiros para o combate ao fogo e a retirada de pessoas, conforme preconiza a ABNT NBR 9077 – Saídas de Emergência em Edifícios.

A distância máxima a ser percorrida até o alcance das portas de saída de emergência não ultrapassará 50 (cinquenta) metros no pavimento térreo, considerando que a edificação dispõe de mais de uma rota de saída e não possui sistema de detecção automática de fumaça instalado.

Portas de saídas de emergência

As portas das salas com capacidade acima de 100 pessoas e as portas de suas rotas de saída, acessos e descargas, devem abrir no sentido do trânsito de saída.

As portas que dividem corredores que compõem rotas de fuga, devem abrir no sentido do fluxo de saída. Atentar-se as portas de Saídas de Emergência e prever inversão de abertura.

O piso das rampas deve ser antiderrapante com, no mínimo, 0,5 de coeficiente de atrito dinâmico, conforme norma brasileira ou internacionalmente reconhecida, e permanecer antiderrapante com o uso.



Imagem Ilustrativa - Guardas e corrimãos.



Imagem Ilustrativa – Instalação de corrimão.

Corrimãos

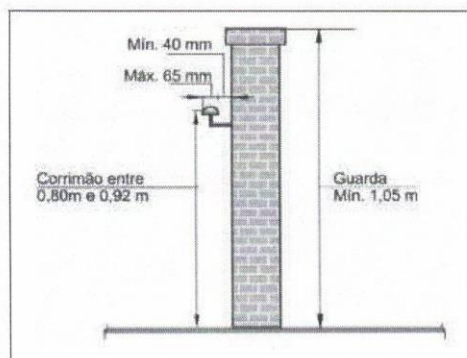
Os corrimãos devem ser adotados em ambos os lados das escadas ou rampas.

Os corrimãos devem ser projetados de forma a poderem ser agarrados fácil e confortavelmente, permitindo um contínuo deslocamento da mão ao longo de toda a sua extensão, sem encontrar quaisquer obstruções, arestas ou soluções de continuidade. No caso de secção circular, seu diâmetro varia entre 30 mm e 50 mm (Figura 23).

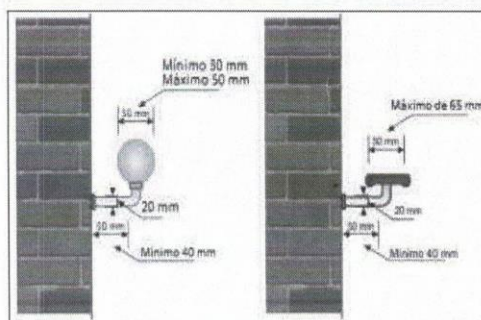
Os corrimãos devem estar afastados 40 mm, no mínimo, das paredes ou guardas às quais forem fixados e terão largura máxima de 65 mm.

Não são aceitáveis, em saídas de emergência, corrimãos constituídos por elementos com arestas vivas, tábuas largas e outros.

Para auxílio das pessoas portadoras de necessidades especiais, os corrimãos das escadas devem ser contínuos, sem interrupção nos patamares, prolongando-se, sempre que for possível pelo menos 0,3 m do início e término da escada com suas extremidades voltadas para a parede ou com solução alternativa.

Nas rampas e, opcionalmente nas escadas, os corrimãos devem ser instalados a duas alturas: 0,92 m e 0,70 m do piso acabado.



Prefeitura Municipal de Ituverava

ESTADO DE SÃO PAULO – CNPJ 46.710.422/0001-51
Rua João José de Paula nº 776 – Jardim Universitário – Ituverava-SP.
Telefone 16-3830.7000 ramais 235/269 – E-mail: licitacoes@ituverava.sp.gov.br

SECTOR DE LICITAÇÕES

33f

PROJETO DE INSTALAÇÕES PREDIAIS DE PREVENÇÃO E COMBATE A INCÊNDIO

DECRETO ESTUDAL 63.911/2018

2025

7 - BRIGADA DE INCÊNDIO – IT – CB 17/25

No grupo E, onde o grau de risco é classificado baixo seguir: Divisão E5 população fixa acima de 10 seguir nota 5 do anexo A Tabela A.1 - 5 Quando a população fixa for maior que 10 pessoas, será acrescido mais um brigadista para cada grupo de até 20 pessoas para risco baixo, mais um brigadista para cada grupo de até 15 pessoas para risco médio e mais um brigadista para cada grupo de até 10 pessoas para risco alto (ver exemplo B).

O atestado de Formação de Brigada e o cálculo serão apresentados quando da solicitação da vistoria, devidamente assinada por profissional competente.

8 - ILUMINAÇÃO DE EMERGÊNCIA – IT – CB 18/25

O sistema de iluminação de emergência aplicada em projeto é o sistema de Bloco Autônomo:

Conjunto de blocos autônomos suas baterias devem ser de chumbo-ácido selada ou níquel-cádmio, isenta de manutenção.

Deverá ser instalado em circuito individual, de acordo com a NBR 10898 e as IT pertinentes, ser ligado na rede elétrica no prédio e possui no mínimo 01 disjuntor para teste com a seguinte identificação: (ILUMINAÇÃO DE EMERGÊNCIA NÃO DESLIGUE).

No caso de instalação aparente, a tubulação e as caixas de passagem devem ser metálicos. Deve-se garantir um nível mínimo de iluminamento de 3 lux em locais planos (corredores, halls, áreas de refúgio) e 5 luxes em locais com desnível (escadas ou passagens com obstáculos)

A distância máxima entre os pontos de iluminação de emergência de aclaramento não deve ultrapassar 15 m e entre o ponto de iluminação e a parede 7,5 m. Atentar-se a descrição de área de abrangência no projeto.

As salas com área igual ou inferior a 50 m² e população inferior a 50 pessoas, conforme parâmetros da IT 11, estão isentas de instalações de iluminação de emergência, desde que atenda aos parâmetros da NBR 10898.



Imagem ilustrativa de componentes de instalação do bloco autônomo.

9 - SINALIZAÇÃO DE EMERGÊNCIA – IT-CB 20/25

A sinalização de emergência faz uso de símbolos, mensagens e cores, divididas em Grupos: Alerta, Equipamentos, Proibição, Sinalização Básica, Orientação de Salvamento e Sinalização Complementar. Todas devem ser alocadas convenientemente no interior da edificação e áreas de risco.

São requisitos: a sinalização deve se destacar em relação à comunicação visual; devem ser instaladas perpendicularmente aos corredores de circulação de pessoas e veículos permitindo condições de fácil visualização; as expressões devem ser escritas em Português; as sinalizações básicas de emergência destinadas

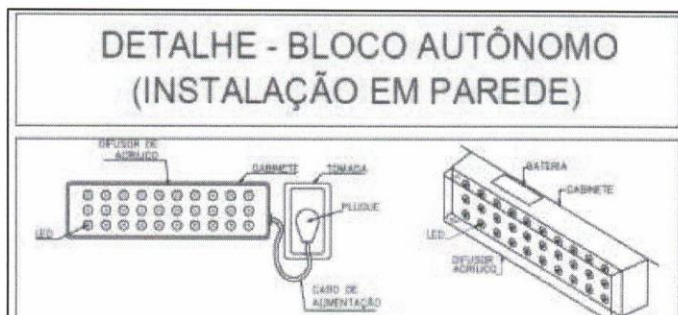

Prefeitura Municipal de Ituverava

ESTADO DE SÃO PAULO – CNPJ 46.710.422/0001-51
Rua João José de Paula nº 776 – Jardim Universitário – Ituverava-SP.
Telefone 16-3830.7000 ramais 235/269 – E-mail: licitacoes@ituverava.sp.gov.br

SETOR DE LICITAÇÕES

34f

PROJETO DE INSTALAÇÕES PREDIAIS DE PREVENÇÃO E COMBATE A INCÊNDIO

DECRETO ESTUDAL 63.911/2018

2025

à orientação e salvamento, alarme de incêndio e equipamentos de combate a incêndio e sinalização complementar devem possuir efeito fotoluminescente.

Instalações: Seguir os detalhes

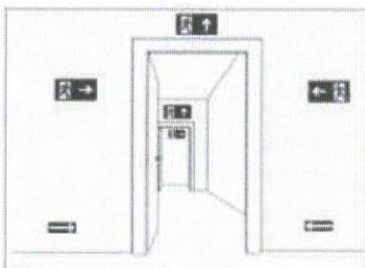
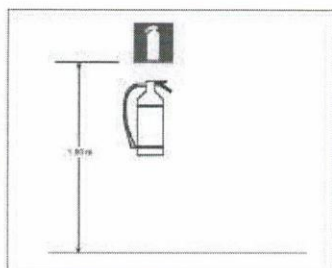

ESTA EDIFICAÇÃO ESTÁ DOTADA DOS SEGUINTE SISTEMAS DE SEGURANÇA CONTRA INCÊNDIO:

- ACESSO DE VIATURA DO CORPO DE BOBEIROS
- SINALIZAÇÃO DE EMERGÊNCIA
- EXTINTORES DE INCÊNDIO
- BRIGADA DE INCÊNDIO

Imagens ilustrativas – instalação de sinalização.

Será fixada na entrada da edificação, placa “M-1” da IT-CB 20/25, com as descrições do sistema adotado na edificação, com fundo verde, escrito em branco.

TIPO	SINALIZAÇÃO EM GERAL	QUANTIDADE
A-5	Cuidado, risco de choque elétrico	08
S-1	Indicação do sentido (direita) de uma saída de emergência	05
S-2	Indicação do sentido (esquerda) de uma saída de emergência	05
S-3	Indicação do sentido de uma saída de emergência ou afixada acima de uma porta para indicar a continuidade da saída de emergência.	11
S-12	Indicação de portas de saída de emergência	03
E-1	Indicação do local de instalação do alarme de incêndio.	02
E-2	Comando manual de alarme de incêndio	02
E-3	Comando manual de bomba de incêndio	02
E-5	Extintor de incêndio	08
E-7	Abrigo de mangueira e hidrante	02
M-1	Indicação dos sistemas de proteção contra incêndio existentes na edificação.	01
-	“ALIMENTAÇÃO DA BOMBA DE INCÊNDIO – NÃO DESLIGUE” IT22	01
-	IDENTIFICAÇÃO CHAVE GERAL IT 41	01
P1	Proibido fumar	02
-	Avisos com letras não menores que 50 mm, devem ser colocados na Central de GLP, em quantidade que permita a visualização de qualquer direção de acesso à central de GLP, com os seguintes dizeres: “Perigo”, “Inflamável” e “Não Fume”.	02



Prefeitura Municipal de Ituverava

ESTADO DE SÃO PAULO – CNPJ 46.710.422/0001-51
Rua João José de Paula nº 776 – Jardim Universitário – Ituverava-SP.
Telefone 16-3830.7000 ramais 235/269 – E-mail: licitacoes@ituverava.sp.gov.br

SETOR DE LICITAÇÕES

35

PROJETO DE INSTALAÇÕES PREDIAIS DE PREVENÇÃO E COMBATE A INCÊNDIO

DECRETO ESTUDAL 63.911/2018

2025

10 - SISTEMA DE PROTEÇÃO POR EXTINTORES DE INCÊNDIO – IT-CB 21/25

Conforme a classificação da edificação os extintores serão distribuídos de forma operacional, onde o operador não percorra mais que 25 metros para alcançá-los. Haverá um extintor localizado a cinco metros da entrada da edificação, ficarão sinalizados conforme exigências técnicas. Deverão ser instalados com suporte de parede a uma altura de no mínimo 0,10 e no máximo 1,60 m em relação ao piso acabado. Os quantitativos estão apresentados em planilha orçamentária, possuirão capacidade extintora de:

- EXTINTORES PÓ QUÍMICO BC 4 KG
- EXTINTORES ÁGUA PRESSURIZADA
- EXTINTORES PÓ QUÍMICO ABC 4 KG



Imagem ilustrativa – instalação de extintores.

11 - SISTEMA DE HIDRANTES – IT- CB 22/25

O sistema de proteção será composto por um reservatório de incêndio, conforme demonstra em planta e isométrico, bomba de incêndio, conjunto de peças hidráulicas e acessórios, tubulação e dispositivo de acionamento do sistema. É um sistema de proteção ativa, que protege nas áreas internas 30 metros destinado ao combate de incêndio. Componentes do Hidrante:

- Válvula angular,
- Os abrigos serão construídos de materiais metálicos; (SIMPLES)
- Mangueira de Incêndio Tipo II '1 ½' de 30 m (podendo usar lances de 15 m)
- Chave para Hidrante - engate rápido - Tipo Storz
- Esguicho Regulável em latão;



Imagem ilustrativa – instalação de Hidrante.

LEGENDA	
1	NIPLÉ PG Ø63
2	CHAVE PARA CONEXÕES TIPO STORZ
3	REGISTRO ANGULAR GLOBO 45° x Ø2 1/2"
4	VIDRO 5mm C/ ADESIVO PLÁSTICO C/ INSCRIÇÃO "INCÊNDIO" EM BRANCO COM FUNDO VERMELHO
5	TRINCO GIRATÓRIO OU TIPO LINGUETA
6	ALETAS PARA VENTILAÇÃO
7	TUBO FERRO GALVANIZADO Ø2 1/2"
8	CESTO BASCULANTE P/ MANGUEIRA PIVOTANTE
9	2 X 15 m DE MANGUEIRAS DE FIBRA DE NYLON - 65mm, REVESTIDAS INTERNAMENTE DE BORRACHA, TIPO 2 CONFORME IT-22
10	ESGUICHO REGULÁVEL DE 65mm
11	ADAPTADOR STORZ Ø2 1/2"
12	ARMÁRIO PARA GUARDA DE MANGUEIRA EM CHAPA DE AÇO FOSFATIZADO DOTADO DE PORTA COM TRINCO DE ABERTURA RÁPIDA E VISOR INSCRITO "INCÊNDIO", NAS DIMENSÕES 80X80X30CM, MODELO SOBREPOR

A bomba de incêndio ficará em local de fácil acesso. Conforme indicado em planta e protegido contra intempéries, danos mecânicos, fogo e ação de agente químico. Toda tubulação externa será pintada de cor vermelha, e as peças hidráulicas serão de cor amarela. Incluindo o registro de recalque na fachada. O hidrante terá altura de 1,00 m a 1,50m em relação ao piso acabado.

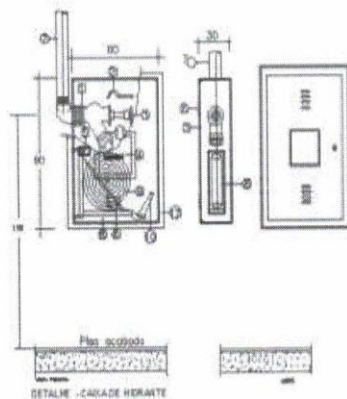

Prefeitura Municipal de Ituverava

ESTADO DE SÃO PAULO – CNPJ 46.710.422/0001-51
Rua João José de Paula nº 776 – Jardim Universitário – Ituverava-SP.
Telefone 16-3830.7000 ramais 235/269 – E-mail: licitacoes@ituverava.sp.gov.br

SETOR DE LICITAÇÕES

36f

PROJETO DE INSTALAÇÕES PREDIAIS DE PREVENÇÃO E COMBATE A INCÊNDIO

DECRETO ESTUDAL 63.911/2018

2025

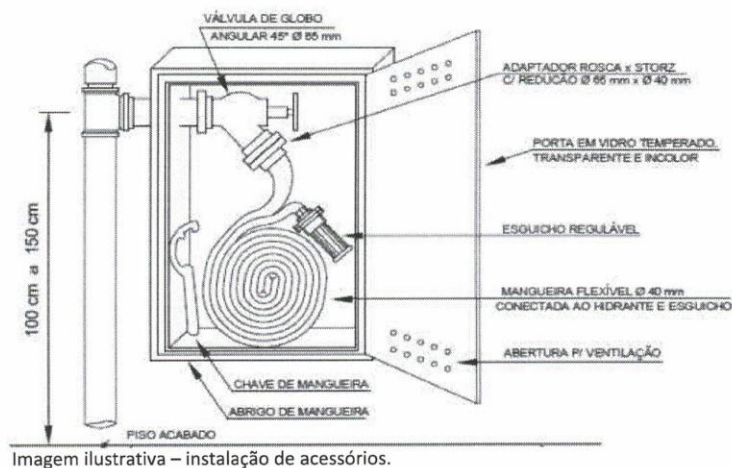

O dimensionamento do sistema foi calculado com 02 hidrantes, BOMBA DE 7,5 CV. Potência de bomba “sugerida” pela IT 42/2025, tabela 2. – RESERVA DE INCÊNDIO DE 10 mil litros. Podendo ser instalado uma reserva de capacidade maior, desde que mantenha uma capacidade efetiva de 10 mil litros para reserva de incêndio.

OBSERVAÇÃO: PREVER LIGAÇÕES HIDRÁULICAS (ABASTECIMENTO/LIMPEZA/RESPIRO)

Para execução da base do reservatório deverá seguir o projeto de fundação do fabricante. Se faz necessário entrar em contato com a fiscalização da prefeitura para o acompanhamento desta etapa.

Para execução do abrigo da bomba, seguir detalhe do FDE em anexo. AL-01 folhas 01, 02 e 03.

O detalhe de ligação independente da bomba de incêndio possuirá no quadro de energia a seguinte inscrição: “ALIMENTAÇÃO DA BOMBA DE INCÊNDIO – NÃO DESLIGUE”.

Dispositivo de recalque, consiste em um prolongamento de diâmetro no mínimo igual a tubulação principal, cujos engates serão compatíveis com junta de união tipo “engate rápido” utilizado pelo Corpo de Bombeiro, DN 65mm. O dispositivo de recalque deve ser do tipo coluna instalado na fachada ou dentro de um abrigo embutido no muro.

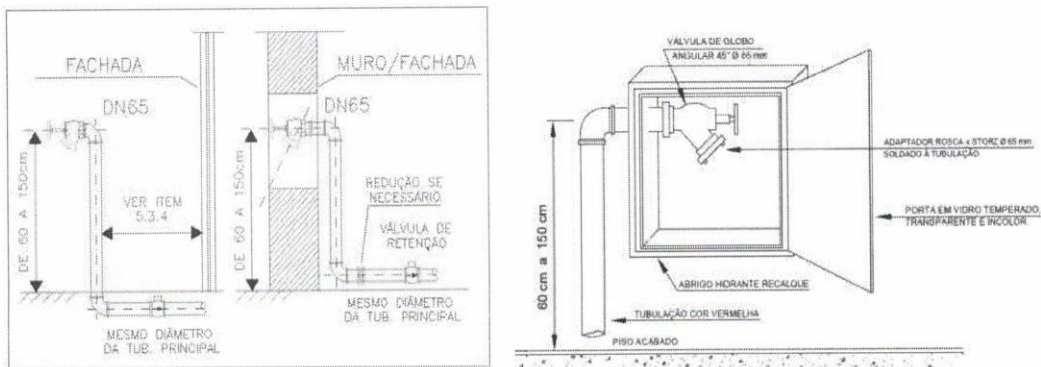

Imagens Ilustrativas – Dispositivo de recalque para o Corpo de Bombeiros Militar – tipo coluna.



Prefeitura Municipal de Ituverava

ESTADO DE SÃO PAULO – CNPJ 46.710.422/0001-51
Rua João José de Paula nº 776 – Jardim Universitário – Ituverava-SP.
Telefone 16-3830.7000 ramais 235/269 – E-mail: licitacoes@ituverava.sp.gov.br

SETOR DE LICITAÇÕES

PROJETO DE INSTALAÇÕES PREDIAIS DE PREVENÇÃO E COMBATE A INCÊNDIO

DECRETO ESTUDAL 63.911/2018

2025

12 - MANIPULAÇÃO, ARMAZENAMENTO, COMERCIALIZAÇÃO E UTILIZAÇÃO DE GÁS LIQUEFEITO DE PETROLEO GLP – IT- CB 28/25

Nesta edificação será instalada central completa de gás (GLP), com capacidade máxima de dois cilindros P45 ou 90 kg cada uma. Para a implantação é necessário atentar-se a normativa do Corpo de Bombeiros a IT 28 e a NBR 15526.

A empresa construtora deverá entregar o registro de responsabilidade técnica quanto a execução/instalação e o laudo de estanqueidade comprovando a efetividade e funcionamento do sistema. Cabe a execução total do abrigo e da rede com as conexões até os pontos de consumo, executar as duas limpezas da rede na montagem e posterior, finalizando com a aplicação do teste de estanqueidade. O teste deve ser feito com ar comprimido ou gás inerte, sob pressão conforme a norma vigente. Recomenda-se que durante a manipulação e a montagem, o ambiente deve ser mantido amplamente arejados e extinguindo toda fonte de ignição.

O abrigo deverá ser construído com materiais com TRRF a 2 horas de fogo, atentando-se para as medidas de afastamento de segurança, requisitos de resistência mecânica e isolamento térmico.

Para execução do abrigo GLP, seguir detalhe do FDE em anexo. AG-04 folhas 01, 02, 03 e 04.

ITUVERAVA, 23 DE OUTUBRO DE 2025

TAIMARA GRIZANTE TOLEDO BRAGA CAU A131419-0

MUNICIPIO DE ITUVERAVA CNPJ: 46.710.422/0001-51



Prefeitura Municipal de Ituverava

ESTADO DE SÃO PAULO – CNPJ 46.710.422/0001-51
Rua João José de Paula nº 776 – Jardim Universitário – Ituverava-SP.
Telefone 16-3830.7000 ramais 235/269 – E-mail: licitacoes@ituverava.sp.gov.br

SETOR DE LICITAÇÕES

Handwritten signature

Componentes

AI-01

Abrijo para bomba de incêndio

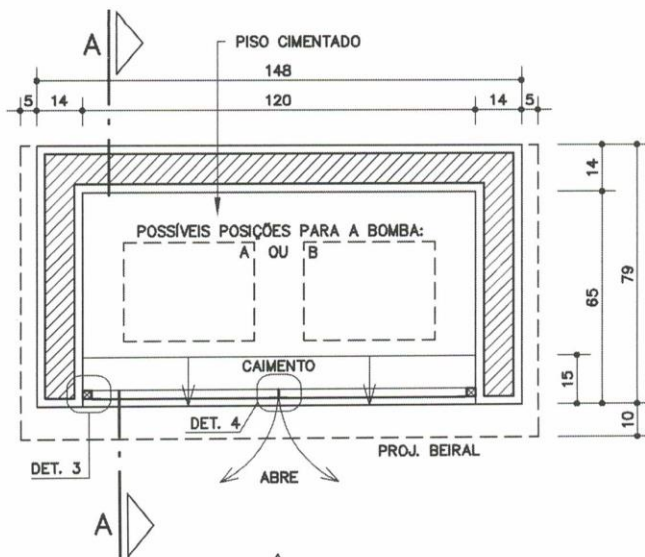

PLANTA
ESC. 1:20

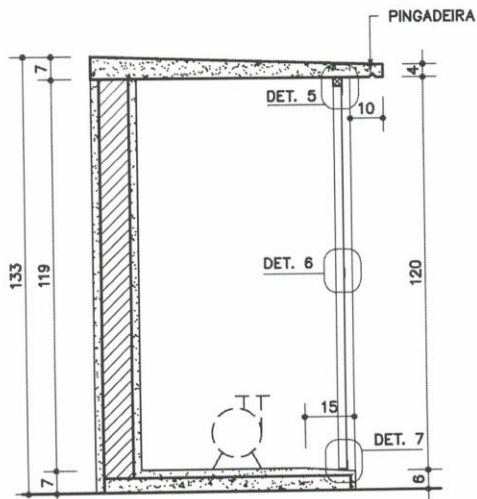

CORTE AA
ESC. 1:20

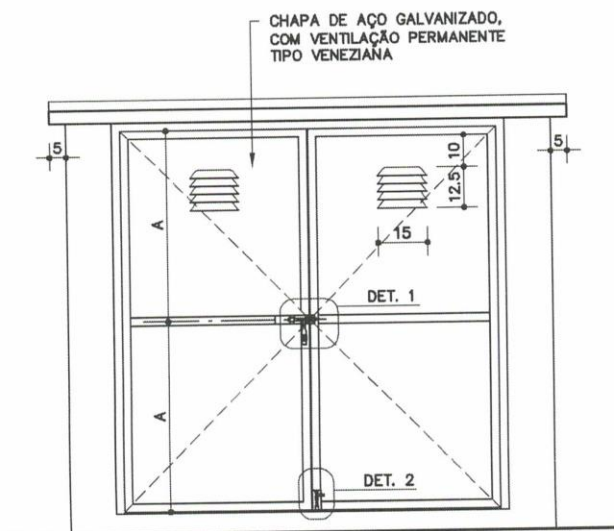

VISTA 1
ESC. 1:20

Revisão 2
Data 10/03/09

Página
1/3

Código de listagem
0808069



Atenção
Preserve a escala
Quando for imprimir, use
folhas A4 e desabilite a
função "Fit to paper"

Respeite o Meio Ambiente.
Imprima somente o ne-
cessário



Prefeitura Municipal de Ituverava

ESTADO DE SÃO PAULO – CNPJ 46.710.422/0001-51
 Rua João José de Paula nº 776 – Jardim Universitário – Ituverava-SP.
 Telefone 16-3830.7000 ramais 235/269 – E-mail: licitacoes@ituverava.sp.gov.br

SETOR DE LICITAÇÕES

39p

Componentes

AI-01

Abrigo para
bomba de
incêndio

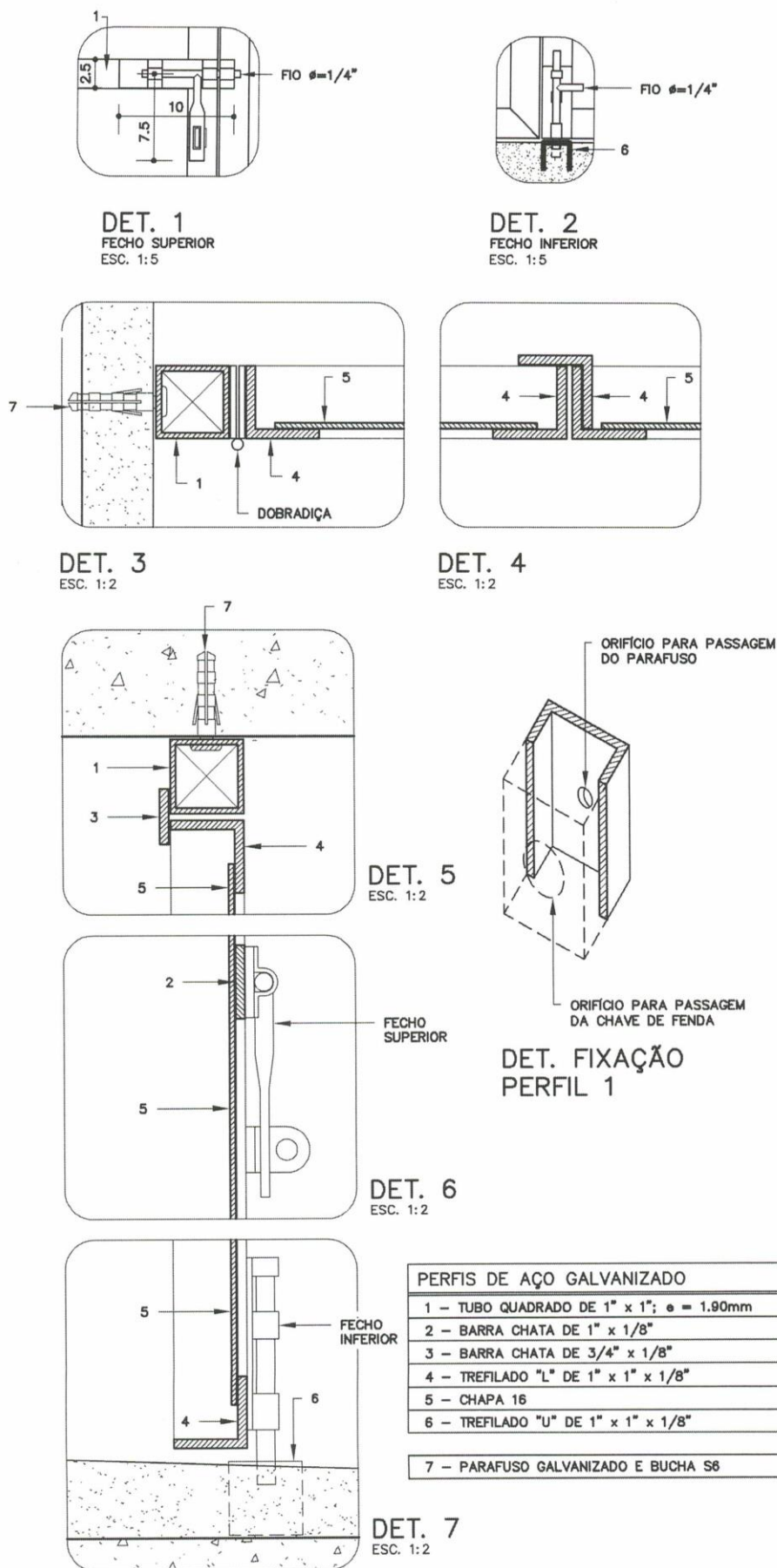

Revisão 2
Data 10/03/09

Página
2/3

Código de listagem

0808069



Atenção
 Preserve a escala
 Quando for imprimir, use
 folhas A4 e desabilite a
 função "Fit to paper"

Respeite o Meio Ambiente.
 Imprima somente o ne-
 cessário



Prefeitura Municipal de Ituverava

ESTADO DE SÃO PAULO – CNPJ 46.710.422/0001-51
Rua João José de Paula nº 776 – Jardim Universitário – Ituverava-SP.
Telefone 16-3830.7000 ramais 235/269 – E-mail: licitacoes@ituverava.sp.gov.br

SETOR DE LICITAÇÕES

909

DESCRIÇÃO Constituintes

- Abrigo:
 - Base de concreto simples;
 - Alvenaria de blocos de concreto 9 x 19 x 39 cm, com revestimento;
 - Cobertura em concreto armado.
- Portas em perfis, tubos, chapas e barras com bitolas conforme especificado no desenho:
 - Todos os perfis, tubos, chapas e barras deverão ser galvanizados.

Acessórios

- Dobradiças em aço, com pinos e bolas, de 2" x 2 1/2" [4 unidades].
- Parafusos galvanizados de rosca soberba e buchas de nylon [FISCHER S6].
- Fecho superior com fio redondo de $\varnothing=1/4"$, com porta cadeado em aço galvanizado.
- Fecho inferior com fio redondo de $\varnothing=1/4"$, em aço galvanizado.
- Cadeado em latão maciço de 35mm, com dupla trava.

Acabamento

- Portas [perfis, tubos, chapas e barras]: pintura esmalte sintético sobre fundo para galvanizados.
- Alvenaria: chapisco, emboço e pintura com tinta acrílica, na cor branca (quando não especificado outro em projeto)

APLICAÇÃO

- Próximo ao reservatório, de acordo com indicação em projeto, quando não for possível a instalação da bomba de incêndio junto ao reservatório.

EXECUÇÃO

- Base: concreto usinado fck 20Mpa, com caimento para fora (ver desenho).
- Cobertura:
 - Concreto usinado fck 20 Mpa, alisado a colher;
 - Armação de aço CA-60B $\varnothing=4,2$ mm, malha 5 x 5 cm;
 - Fôrma de chapa de madeira plastificada, espessura mínima de 12mm;
 - Executar pingadeira no beiral frontal.
- Alvenaria: chapisco comum e emboço, com pintura acrílica em 2 demãos
- Portas:
 - Bater os pontos de solda e eliminar todas as rebarbas nas emendas e cortes dos perfis, tubos, chapas e barras;
 - As chapas 16 devem ter aberturas venezianas para ventilação, conforme desenho;
 - O componente deve ser montado com perfis previamente galvanizados e ter os pontos de solda e corte tratados com galvanização a frio (tratamento anticorrosivo composto de zinco);
 - Antes da APLICAÇÃO da pintura, toda a superfície metálica deve estar completamente limpa, seca e desengraxada.

FICHAS DE REFERÊNCIA

Catálogo de Serviços

Ficha H3	Combate a incêndio
Ficha H7.01	Conjunto motor-bomba
Ficha S14	Pintura
Ficha S14.06	Tinta acrílica
Ficha S14.09	Tinta esmalte sintético
Ficha S14.17	Galvanização
Ficha S14.18	Fundos para metais

RECEBIMENTO

- Base, alvenaria e revestimentos do abrigo:
 - Devem obedecer aos padrões específicos desses serviços;
 - Verificar o alinhamento, esquadro e arestas da alvenaria;
 - Não deve haver empoçamento de água no piso (observar caimento para fora).
- Portas:
 - Perfis, tubos, chapas e barras: devem ter, necessariamente, as bitolas indicadas e serem galvanizados;
 - Não serão aceitas portas empenadas, desniveladas, fora de prumo ou de esquadro, ou que apresentem quaisquer defeitos decorrentes do manuseio, transporte ou montagem;
 - Não podem existir rebarbas ou desníveis entre os conjuntos;
 - Verificar se as soldas nos tubos estão contínuas em toda a extensão da área de contato;
 - Verificar a aderência e a uniformidade da camada de pintura, atentando para que não apresentem falhas, bolhas, irregularidades ou quaisquer defeitos decorrentes da execução e do manuseio;
 - O funcionamento do conjunto deve ser verificado após a completa secagem da pintura; não deve apresentar jogo causado por folgas;
 - Exigir certificado de galvanização a fogo, emitido pela empresa galvanizadora, para todos os perfis;
 - Verificar o tratamento dos pontos de solda e corte com galvanização a frio;
 - Verificar o uso de parafusos galvanizados.

SERVIÇOS INCLuíDOS NO PREÇO

- Apiloamento do terreno.
- Base de concreto simples.
- Acabamento do piso.
- Cobertura de concreto
- Alvenaria com revestimento e pintura.
- Portas completas, incluindo pintura.
- Lubrificação das partes móveis.

CRITÉRIOS DE MEDIÇÃO

- un. — por unidade executada

Componentes

AI-01

Abrigo para bomba de incêndio

Revisão 2
Data 10/03/09

Página
3/3

Código de listagem

0808069



Atenção

Preserve a escala
Quando for imprimir, use folhas A4 e desabilite a função "Fit to paper"

Respeite o Meio Ambiente.
Imprima somente o necessário

FDE FUNDAÇÃO PARA O DESENVOLVIMENTO DA EDUCAÇÃO



Prefeitura Municipal de Ituverava

ESTADO DE SÃO PAULO – CNPJ 46.710.422/0001-51
Rua João José de Paula nº 776 – Jardim Universitário – Ituverava-SP.
Telefone 16-3830.7000 ramais 235/269 – E-mail: licitacoes@ituverava.sp.gov.br

SETOR DE LICITAÇÕES

412

Componentes



Prefeitura Municipal de Ituverava

ESTADO DE SÃO PAULO – CNPJ 46.710.422/0001-51
Rua João José de Paula nº 776 – Jardim Universitário – Ituverava-SP.
Telefone 16-3830.7000 ramais 235/269 – E-mail: licitacoes@ituverava.sp.gov.br

SETOR DE LICITAÇÕES

340
9

		CRONOGRAMA FISICO FINANCEIRO				
		EXECUÇÃO DO SISTEMA DE PROTEÇÃO CONTRA INCÊNDIO E PÂNICO				
		PROPOSTANTE : PREFEITURA DE ITUVERAVA				
		EXECUÇÃO DO SISTEMA DE PROTEÇÃO CONTRA INCÊNDIO E PÂNICO				
		LOCAL: CEMEI LAUDELINA EFIGÊNIA DA SILVA				
		R\$ 147.273,83				
ITEM	SERVIÇOS	Und	1a. ETAPA	2a. ETAPA	3a. ETAPA	TOTAL
			30 dias	30 dias	30 dias	
1	SERVIÇOS PRELIMINARES/PROFISSIONAIS	%	40,00%	30,00%	30,00%	100,00%
		R\$	2.732,11	2.049,09	2.049,09	6.830,29
2	RESERVATÓRIO	%	70,00%	30,00%		100,00%
		R\$	14.378,84	6.162,36		20.541,20
3	ALVENARIA DE VEDAÇÃO / SERRALHERIA	%	50,00%	50,00%		100,00%
		R\$	8.256,70	8.256,70		16.513,40
4	INSTALAÇÕES HIDRAULICAS	%	50,00%	50,00%		100,00%
		R\$	16.936,79	16.936,79		33.873,58
5	INSTALAÇÕES ELÉTRICAS	%	40,00%	40,00%	20,00%	100,00%
		R\$	10.182,30	10.182,30	5.091,15	25.455,75
6	COMPONENTES ESPECIAIS	%	50,00%	50,00%		100,00%
		R\$	7.572,07	7.572,07		15.144,14
7	CENTRAL GLP	%	40,00%	60,00%		100,00%
		R\$	10.191,02	15.286,53		25.477,55
8	PINTURA	%			100,00%	100,00%
		R\$			3.437,92	3.437,92
TOTAL		R\$	70.249,83	66.445,84	10.578,16	147.273,83

ITUVERAVA, 25/02/2026

PREFEITO

Tamara Grizante Toledo Braga

RESP. TÉCNICO ARO. TAMARA G TOLEDO CAU A131419-0

Documento assinado digitalmente
TAMARA GRIZANTE TOLEDO BRAGA
Data: 27/02/2026 09:21:24 -0300
Verifique em https://validar.ic.gov.br



Prefeitura Municipal de Ituverava

ESTADO DE SÃO PAULO – CNPJ 46.710.422/0001-51
 Rua João José de Paula nº 776 – Jardim Universitário – Ituverava-SP.
 Telefone 16-3830.7000 ramais 235/269 – E-mail: licitacoes@ituverava.sp.gov.br

SETOR DE LICITAÇÕES

341

4



PREFEITURA DE ITUVERAVA IMPLANTAÇÃO DO SISTEMA DE PROTEÇÃO CONTRA INCÊNDIO E PÂNICO CEMEI LAUDELINA EFIGÊNIA DA SILVA

Fonte: CDHU (Boletim 198 - sem desoneração)

Fonte	Código	Item	Serviço	Unid	Quantidade	Preço unit	Valor com BDI = 20%	Total (R\$)
CDHU	02.08.040	1.1	SERVIÇOS PRELIMINARES	m2	4,5	443,92	532,70	R\$ 6.830,29
CDHU	05.07.050	1.2	Remoção de entulho de obra com caramba metálica - material volumoso e misturado por alvenaria, terra, madeira, papel, plástico e metal	M3	1	131,82	158,18	R\$ 2.397,15
CDHU	B.01.000.020115	1.3	Engenheiro Civil - ITEM 3	H	24	58,30	69,96	R\$ 1.679,04
CDHU	B.01.000.020116	1.4	Engenheiro Elétrico - ITEM 3	H	24	62,19	74,63	R\$ 1.791,12
SINAPI	100309	1.5	Técnico em Segurança do Trabalho - Treinamento ITEM 3 / 7	H	8	83,83	100,60	R\$ 804,80
		2	RESERVATÓRIO				R\$ 20.541,20	
COTAÇÃO		2.1	Reservatório Metálico Vertical Cilíndrico - capacidade de 8.000 litros	UN	1	11.400,00	13.680,00	R\$ 13.680,00
CDHU	48.05.010	2.2	Torreira de boia, DN= 3/4'	UN	1	107,01	128,41	R\$ 128,41
CDHU	47.01.020	2.3	Registro de gaveta em latão fundido sem acabamento, DN= 3/4'	UN	2	90,45	108,54	R\$ 217,08
CDHU	47.01.030	2.4	Registro de gaveta em latão fundido sem acabamento, DN= 1"	UN	1	108,73	130,48	R\$ 130,48
CDHU	46.01.020	2.5	Tubo de PVC rígido soldável marrom, DN= 25 mm, (3/4"), inclusive conexões	M	15	33,91	40,69	R\$ 610,35
CDHU	46.01.030	2.6	Tubo de PVC rígido soldável marrom, DN= 32 mm, (1"), inclusive conexões	M	5	41,70	50,04	R\$ 250,20
CDHU	06.02.020	2.7	Escavação manual de valas	M3	1,35	68,13	81,76	R\$ 110,38
CDHU	54.01.050	2.8	Compactação do subleito mínimo de 95% do PN	M3	1,35	21,28	25,54	R\$ 34,48
CDHU	12.01.041	2.9	Broca em concreto armado diâmetro de 25 cm - completa	M	22,5	85,64	102,77	R\$ 2.312,33
CDHU	10.01.040	2.10	Armadura em barra de aço CA-50 (A ou B) f _{yk} = 500 MPa	KG	80,26	10,14	12,17	R\$ 976,76
CDHU	10.01.060	2.11	Armadura em barra de aço CA-60 (A ou B) f _{yk} = 600 MPa	KG	5,26	10,47	12,56	R\$ 66,07
CDHU	11.01.130	2.12	Concreto usinado, fck = 20 MPa	M3	1,35	519,37	623,24	R\$ 841,37
CDHU	11.16.040	2.13	Lançamento e adensamento de concreto ou massa em fundação	M3	1,35	191,54	229,85	R\$ 310,30
CDHU	09.01.020	2.14	Forma em madeira comum para fundação	m2	2,4	110,06	132,07	R\$ 316,97
CDHU	09.01.160	2.15	Desmontagem de forma em madeira para estrutura de vigas, com tábuas	M2	2,4	9,23	11,08	R\$ 26,59
CDHU	11.16.220	2.16	Nivelamento de piso em concreto com acabadora de superfície	M2	9	16,17	19,40	R\$ 174,60
CDHU	11.18.040	2.17	Lastro de pedra britada	M3	1,35	219,03	262,84	R\$ 354,83
		3	ALVENARIA DE VEDAÇÃO / SERRALHERIA				R\$ 16.513,40	
FDE	06.03.100	3.1	CO-34 CORRIMÃO DUPLO AÇO GALVANIZADO COM PINTURA ESMALTE. RAMPA	M	6	794,97	953,96	R\$ 5.723,76
CDHU	04.09.020	3.2	Retirada de esquadria metálica em geral- Portão Saida de Emergência	M2	2,1	35,25	42,30	R\$ 88,83
CDHU	24.20.020	3.3	Recolocação de esquadrias metálicas - INVERTER FOLHA PORTA Portão Saida de Emergência	M2	2,1	50,35	60,42	R\$ 126,88
CDHU	38.23.310	3.4	Mão francesa dupla, galvanizada a fogo, L= 300 mm	UN	30	45,39	54,47	R\$ 1.634,10
CDHU	21.20.302	3.5	Fita adesiva antiderrapante fosforescente, alto tráfego, largura de 5 cm -Rampa	M	15	30,26	36,31	R\$ 544,65
CDHU	14.04.200	3.6	Alvenaria de bloco cerâmico de vedação, uso revestido, de 9 cm Portão Saida de Emergência	M2	10	76,54	91,85	R\$ 918,50
CDHU	17.02.020	3.7	Chapisco	M2	40	7,73	9,28	R\$ 371,20
CDHU	17.02.120	3.8	Emboço comum	M2	40	24,69	29,63	R\$ 1.185,20
CDHU	33.10.020	3.9	Tinta látex em massa, inclusive preparo	UN	40	31,94	38,33	R\$ 1.533,20
FDE	08.08.069	3.10	ALOI ABRIGO PARA BOMBA DE INCENDIO	UN	1	3.655,90	4.387,08	R\$ 4.387,08
		4	INSTALAÇÕES HIDRÁULICAS				R\$ 33.873,58	
CDHU	46.07.070	4.1	Tubo galvanizado DN= 2 1/2", inclusive conexões	M	72	246,38	295,66	R\$ 21.287,52
FDE	08.08.078	4.2	CONJ MOTOR-BOMBA (CENTRIFUGA) 7,5 HP (40000U/H 20 MCA)	UN	1	8.269,42	9923,30	R\$ 9.923,30
CDHU	47.01.070	4.3	Registro de gaveta em latão fundido sem acabamento, DN= 2 1/2"	UN	2	468,98	562,78	R\$ 1.125,56
CDHU	47.05.060	4.4	Válvula de retenção horizontal em bronze, DN= 2 1/2"	UN	2	640,50	768,60	R\$ 1.537,20

BDI 20%





Prefeitura Municipal de Ituverava

ESTADO DE SÃO PAULO – CNPJ 46.710.422/0001-51
 Rua João José de Paula nº 776 – Jardim Universitário – Ituverava-SP.
 Telefone 16-3830.7000 ramais 235/269 – E-mail: licitacoes@ituverava.sp.gov.br

SETOR DE LICITAÇÕES

348

4

CDHU	5	5	INSTALAÇÕES ELÉTRICAS	M	1000	5,90	7,08	R\$ 25.455,75
CDHU	39.26.020	5.1	Cabo de cobre flexível de 2,5 mm ² , isolamento 0,6/1 kV - Isolação HEPR 90°C - baixa emissão de fumaça e gases	M	30	10,35	12,42	R\$ 7.080,00
CDHU	39.26.040	5.2	Cabo de cobre flexível de 6 mm ² , isolamento 0,6/1 kV - Isolação HEPR 90°C - baixa emissão de fumaça e gases	M	216	47,54	57,05	R\$ 12.372,80
CDHU	38.04.040	5.3	Eletroduto galvanizado conforme NBR13057 - 3/4 com acessórios	M	12	74,68	89,62	R\$ 1.075,44
CDHU	38.04.080	5.4	Eletroduto galvanizado conforme NBR13057 - 1" com acessórios	UN	3	221,22	265,46	R\$ 796,38
CDHU	50.05.312	5.5	Bloco autônomo de iluminação de emergência LED, com autonomia mínima de 3 horas, fluxo luminoso de 2.000 até 3.000 lumens, equipado com 2 faróis	UN	11	20,14	24,17	R\$ 265,87
SINAPI	97599	5.6	LUMINÁRIA DE EMERGÊNCIA, 30 LEDS, POTÊNCIA 2 W, BATERIA DE LÍTIO, AUTONOMIA DE 6 HORAS	CJ	25	42,41	50,89	R\$ 1.272,25
CDHU	40.06.040	5.7	Condutule metálica de 3/4"	CJ	14	29,59	35,51	R\$ 497,14
CDHU	40.04.450	5.8	Tomada 2P+T de 10 A - 250 V, completa	UN	1	1.155,10	1.386,12	R\$ 1.386,12
FDE	09.05.088	5.9	QUADRO COMANDO PARA BOMBA DE INCENDIO TRIFASICO DE 7,5 HP	UN	2	28,31	33,97	R\$ 67,94
CDHU	37.13.600	5.10	Disjuntor termomagnético, unipolar 127/220 V, corrente de 10 A até 30 A	UN	1	266,01	319,21	R\$ 319,21
CDHU	37.13.660	5.11	Disjuntor termomagnético, tripolar 220/380 V, corrente de 60 A até 100 A	UN	1	76,41	91,69	R\$ 144,14
	6	6	COMPONENTES ESPECIAIS					
CDHU	50.01.090	6.1	Botoeira para acionamento de bomba de incêndio tipo quebra-vidro	UN	2	95,69	114,83	R\$ 183,38
CDHU	50.05.170	6.2	Acionador manual tipo quebra vidro, em caixa plástica	UN	2	97,62	117,14	R\$ 229,66
CDHU	50.05.280	6.3	Sirene tipo corneta de 12 V	UN	3	825,96	991,15	R\$ 351,42
CDHU	50.05.270	6.4	Central de detecção e alarme de incêndio completa, autonomia de 1 hora para 12 laços, 220 V/12 V - CONVENCIONAL	UN	1	3.790,56	4.548,67	R\$ 991,15
CDHU	50.01.340	6.5	Abriço para registro de recalque tipo coluna, completo - Inclusive tubulações e válvulas	UN	1	2.231,59	2.677,91	R\$ 4.548,67
CDHU	50.01.320	6.6	Abriço de hidrante de 1/2" completo - Inclusive mangueira de 30 m OU (2 x 15 m)	UN	2	22,96	27,55	R\$ 5.355,82
CDHU	97.02.193	6.7	Placa de sinalização em PVC, fotoluminescente (200x200mm), com indicação de equipamentos de alarme, detecção e extinção de incêndio	UN	60	185,89	223,07	R\$ 1.653,00
CDHU	50.10.058	6.8	Extintor manual de pó químico seco BC - capacidade de 4 kg	UN	4	205,84	247,01	R\$ 892,28
CDHU	50.10.100	6.9	Extintor manual de água pressurizada - capacidade de 10 litros	UN	2	185,31	222,37	R\$ 494,02
CDHU	50.10.110	6.10	Extintor manual de pó químico seco ABC - capacidade de 4 kg	UN	2	990,40	1.188,76	R\$ 444,74
	7	7	CENTRAL GIP					
FDE	08.02.001	7.1	AG-04 ABRIGO PARA GÁS COM 2 CILINDROS DE 45 KG	UN	2	21,37	25,64	R\$ 23.775,56
SINAPI	100791	7.2	TUBO, PEX, MULTICAMADA, DN 16, INSTALADO EM IMPLANTAÇÃO DE INSTALAÇÕES DE GÁS - FORNECIMENTO E INSTALAÇÃO. AF_01/2020	M	34	4,56	5,47	R\$ 118,76
SINAPI	100822	7.3	CONEXÃO FIXA, ROSCA FÊMEA, METÁLICA, PARA INSTALAÇÕES EM PEX MULTICAMADA, DN 16MM X 1/2"	UN	2	1,01	1,21	R\$ 10,94
SINAPI	100846	7.4	FIXAÇÃO DE TUBOS VERTICAIS DE MULTICAMADA, DIÂMETROS MENORES OU IGUAIS A 32 MM, COM ABRACADOURA TIPO SUPORTE MULTITRIPLO, FIXADA EM PAREDE EXTERNA - FORNECIMENTO E INSTALAÇÃO. AF_01/2020	UN	20	24,71	29,65	R\$ 24,20
COTAÇÃO		7.5	NIPLE LATAO 3/4 X 1/2	UN	2	6,84	8,21	R\$ 59,30
SINAPI	100834	7.6	IOELHO 90 GRAUS, PARA INSTALAÇÕES EM PEX MULTICAMADA, DN 16 MM, CONEXÃO POR CRIMPAGEM - FORNECIMENTO E INSTALAÇÃO. AF_01/2020	UN	4	6,84	8,21	R\$ 32,84
SINAPI	100826	7.7	IOELHO 90 GRAUS, PARA INSTALAÇÕES EM PEX MULTICAMADA, DN 16 MM, CONEXÃO POR CRIMPAGEM - FORNECIMENTO E INSTALAÇÃO. AF_01/2020	UN	3	6,84	8,21	R\$ 24,63
SINAPI	100814	7.8	LUVA PARA INSTALAÇÕES EM PEX MULTICAMADA, DN 16 MM, CONEXÃO POR CRIMPAGEM - FORNECIMENTO E INSTALAÇÃO. AF_01/2020	UN	3	4,56	5,47	R\$ 10,94
COTAÇÃO		7.9	VALVULA DE RERENÇÃO 1/2 X P13	UN	2	70,89	85,07	R\$ 24,63
SINAPI	011756	7.10	REGISTRO OU REGULADOR DE GÁS COZINHA, VAZAO DE 2 KG/H, 2,8 KPA	UN	3	31,95	38,34	R\$ 255,21
COTAÇÃO		7.11	MANGUEIRA METÁLICA PARA GÁS COM TRAMA DE AÇO COM ABRACADOURA	UN	3	63,13	75,76	R\$ 115,02
COTAÇÃO		7.12	TEE PARA INSTALAÇÕES EM PEX MULTICAMADAS DN 16	UN	3	47,48	56,98	R\$ 227,28
SINAPI	003148	7.13	FITA VEDA ROSCA, EM PTFE, ROLLO DE 18 MM X 50 M (L X C)	UN	1	10,91	13,09	R\$ 56,98
	8	8	PINTURA					
FDE	15.03.075	8.1	PINTURA DUAS DEMÃOS ESMALTE FACÇ APARENTE DE TUBULAÇÃO Ø 2 1/2"	M	72	19,05	22,86	R\$ 1.645,92
FDE	15.03.068	8.2	PINTURA DUAS DEMÃOS ESMALTE FACE APARENTE DE TUBULAÇÃO Ø 3/4"	M	140	10,67	12,80	R\$ 1.792,00
			TOTAL GERAL					R\$ 147.273,83

PREFEITURA MUNICIPAL DE ITUVERAVA - 25 DE FEVEREIRO DE 2025
 TAINARA GRIZANTE TOLEDO
 ARQUITETA E URBANISTA CAU A13.1419-0

Tainara Grizante Toledo

Documento assinado digitalmente
 TAINARA GRIZANTE TOLEDO
 Data: 27/02/2026 09:13:00
 Verifique em https://validar.nf.gov.br

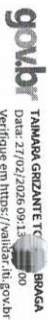



Prefeitura Municipal de Ituverava

ESTADO DE SÃO PAULO – CNPJ 46.710.422/0001-51
Rua João José de Paula nº 776 – Jardim Universitário – Ituverava-SP.
Telefone 16-3830.7000 ramais 235/269 – E-mail: licitacoes@ituverava.sp.gov.br

SETOR DE LICITAÇÕES

ANEXO II – PROPOSTA DE PREÇOS

A (empresa)..... inscrita no CNPJ sob nº estabelecida na nº....., telefone/fax nºs e-mail....., propõe fornecer o objeto licitado, nos seguintes preços e condições:

DEVERÁ O LICITANTE APRESENTAR JUNTAMENTE COM A PROPOSTA DE PREÇOS, A PLANILHA ORÇAMENTÁRIA DEVIDAMENTE PREENCHIDA (CONFORME MODELO DISPONIBILIZADO NO EDITAL ANEXO I B) E, DEVERÁ O LICITANTE APRESENTAR O CRONOGRAMA FÍSICO- FINANCEIRO DEVIDAMENTE PREENCHIDO (CONFORME MODELO DISPONIBILIZADO NO EDITAL ANEXO I B)

Preço unitário: R\$(.....)

(em moeda corrente nacional, expressos em algarismos, com duas casas decimais e por extenso)

Preço total: R\$(.....)

(em moeda corrente nacional, expressos em algarismos, com duas casas decimais e por extenso)

OBS.: Para fins de lances na sessão de pregão será considerado o PREÇO VALOR GLOBAL.

DAS CONDIÇÕES GERAIS

Declaro, sob as penas da lei, que o objeto ofertado atende todas as especificações exigidas no memorial descritivo.



Prefeitura Municipal de Ituverava

ESTADO DE SÃO PAULO – CNPJ 46.710.422/0001-51
Rua João José de Paula nº 776 – Jardim Universitário – Ituverava-SP.
Telefone 16-3830.7000 ramais 235/269 – E-mail: licitacoes@ituverava.sp.gov.br

SETOR DE LICITAÇÕES

Declaro que os preços acima indicados contemplam todos os custos diretos e indiretos incorridos na data da apresentação desta proposta incluindo, entre outros: tributos, encargos sociais, material, despesas administrativas, seguro, frete e lucro.

DAS DECLARAÇÕES:

01. Declara, sob as penas da lei, que os preços cotados incluem todos os custos e despesas necessárias ao cumprimento integral das obrigações decorrentes desta licitação.

02. Declara que, por ser de seu conhecimento, atende e se submete a todas as cláusulas e condições do Edital e Anexos, relativos a licitação supra, bem como às disposições da Lei Federal nº 14.133/2021 Lei Complementar nº 123/2006, com a redação que lhe atribuiu a Lei Complementar 147/2014 e Decretos nº 56.475/2015 e , e demais normas complementares que disciplinam o certame e que integrarão o ajuste correspondente, no que lhe for pertinente.

03. Declara, sob as penas da lei, que tem condições de fornecer a quantidade estabelecida no prazo assinalado, independentemente dos demais compromissos de fornecimento porventura existentes, bem como que fornecerá o material de acordo com as especificações técnicas (Anexo I do Edital), respeitando as condições de embalagens, prazos de validade, requisitos específicos, enfim todas as especificações.

DA VALIDADE DA PROPOSTA: 60 (sessenta) dias corridos, contados a partir da data de sua apresentação.

..... de de 2026

(assinatura e identificação do representante legal/procurador da licitante)

Nome:

R.G.:

CPF:

Cargo:



Prefeitura Municipal de Ituverava

ESTADO DE SÃO PAULO – CNPJ 46.710.422/0001-51
Rua João José de Paula nº 776 – Jardim Universitário – Ituverava-SP.
Telefone 16-3830.7000 ramais 235/269 – E-mail: licitacoes@ituverava.sp.gov.br

SETOR DE LICITAÇÕES

PREGÃO ELETRÔNICO Nº 070/2025

PROCESSO LICITATÓRIO: 093/2025

TIPO: MENOR PREÇO GLOBAL

OBJETO: CONTRATAÇÃO DE EMPRESA ESPECIALIZADA PARA O FORNECIMENTO DE MATERIAIS, EXECUÇÃO DOS SERVIÇOS NECESSÁRIOS E ELABORAÇÃO DA DOCUMENTAÇÃO TÉCNICA DESTINADA À REGULARIZAÇÃO DO SISTEMA DE PREVENÇÃO E COMBATE A INCÊNDIO E EMERGÊNCIAS DA CRECHE MUNICIPAL LAUDELINA EFIGÊNIA DA SILVA, INCLUINDO A OBTENÇÃO DO AUTO DE VISTORIA DO CORPO DE BOMBEIROS (AVCB) – CONFORME ANEXO I DO EDITAL.

ANEXO III

MODELO REFERENCIAL DE DECLARAÇÕES

(PAPEL TIMBRADO DA EMPRESA)

A _____ inscrita no CNPJ sob nº _____, por intermédio de seu representante legal o(a) Sr(a). _____, portador(a) da Carteira de Identidade nº _____ e do CPF nº _____ DECLARA:

- 1) para fins do disposto no inciso VI do art. 68 da Lei Federal nº 14.133/21, que não emprega menor de dezoito anos em trabalho noturno, perigoso ou insalubre e não emprega menor de dezesseis anos, salvo, a partir de 14 anos, na condição de aprendiz
- 2) que, até a presente data, inexistem fatos impeditivos para a sua habilitação no presente processo licitatório, inclusive condenação judicial na proibição de contratar com o Poder Público ou receber benefícios ou incentivos fiscais ou creditícios, transitada em



Prefeitura Municipal de Ituverava

ESTADO DE SÃO PAULO – CNPJ 46.710.422/0001-51
Rua João José de Paula nº 776 – Jardim Universitário – Ituverava-SP.
Telefone 16-3830.7000 ramais 235/269 – E-mail: licitacoes@ituverava.sp.gov.br

SETOR DE LICITAÇÕES

julgada ou não desafiada por recurso com efeito suspensivo, por ato de improbidade administrativa, estando ciente da obrigatoriedade de declarar ocorrências posteriores;

3) que não se encontra declarada inidônea, nem suspensa ou impedida de licitar e contratar com a Administração Pública.

4) que observou e atende plenamente aos requisitos previstos aos parágrafos §1º, §2º, §3º do art. 4º da Lei Federal nº 14.133/21 (aplicável a ME/EPP);

5) que suas propostas econômicas compreendem a integralidade dos custos para atendimento dos direitos trabalhistas assegurados na CF/88, leis trabalhistas, nas normas infralegais, nas convenções coletivas de trabalho e nos termos de ajustamento de conduta vigentes na data de entrega das propostas, sob pena de desclassificação.

6) que cumpre as exigências de reserva de cargos para pessoa com deficiência e para reabilitado da Previdência Social.

7) Não possui, em sua cadeia produtiva, empregados executando trabalho degradante ou forçado, observando o disposto nos incisos II e IV do art. 1º e no inciso III do art. 5º da CF/88.

8) Que, em se tratando de microempresa, empresa de pequeno porte ou sociedade cooperativa, que cumpre os requisitos estabelecidos no art. 3º da Lei Complementar nº 123, de 2006, estando apto a usufruir do tratamento estabelecido em seus arts. 42 a 49.

(local do estabelecimento), de _____ de 2026

Representante Legal/Procurador

(nome completo, cargo ou função e assinatura do representante legal/procurador)



Prefeitura Municipal de Ituverava

ESTADO DE SÃO PAULO – CNPJ 46.710.422/0001-51
Rua João José de Paula nº 776 – Jardim Universitário – Ituverava-SP.
Telefone 16-3830.7000 ramais 235/269 – E-mail: licitacoes@ituverava.sp.gov.br

SETOR DE LICITAÇÕES

ANEXO IV

MINUTA DE CONTRATO

Edital N° 079/2025
Processo Administrativo N° 1840/2025
Processo Licitatório N° 093/2025
Pregão Eletrônico N° 070/2025

A Prefeitura Municipal de Ituverava-SP, com sede no endereço Rua João José de Paula nº 776 – Jardim Universitário, na cidade de Ituverava /Estado São Paulo, inscrito(a) no CNPJ sob o nº 46.710.422/0001-51 neste ato representado(a) pelo(a) Prefeito Municipal – **Luiz Antônio de Araújo**, nomeado(a) doravante denominado CONTRATANTE, e o(a), inscrito(a) no CNPJ/MF sob o nº, sediado(a) na, em doravante designado CONTRATADO, neste ato representado(a) por (nome e função no contratado), conforme atos constitutivos da empresa OU procuração apresentada nos autos, tendo em vista o que consta no Processo nº .XXX/2025 e em observância às disposições da Lei nº 14.133, de 1º de abril de 2021, e demais legislação aplicável, resolvem celebrar o presente Termo de Contrato, decorrente do Pregão Eletrônico n. XXX/2025, mediante as cláusulas e condições a seguir enunciadas.

1. CLÁUSULA PRIMEIRA – OBJETO

1.1. O objeto do presente instrumento é **CONTRATAÇÃO DE EMPRESA ESPECIALIZADA PARA O FORNECIMENTO DE MATERIAIS, EXECUÇÃO DOS SERVIÇOS NECESSÁRIOS E ELABORAÇÃO DA DOCUMENTAÇÃO TÉCNICA DESTINADA À REGULARIZAÇÃO DO SISTEMA DE PREVENÇÃO E COMBATE A INCÊNDIO E EMERGÊNCIAS DA CRECHE MUNICIPAL LAUDELINA EFIGÊNIA DA SILVA, INCLUINDO A OBTENÇÃO DO AUTO DE VISTORIA DO CORPO DE BOMBEIROS (AVCB) – CONFORME ANEXO I DO EDITAL**, conforme estabelecidas no Termo de Referência.

1.2. Vinculam esta contratação, independentemente de transcrição:

- 1.2.1. O Termo de Referência;
- 1.2.1. Planilha Orçamentária
- 1.2.2. Cronograma Físico- Financeiro
- 1.2.3. O Edital da Licitação;
- 1.2.4. A Proposta do contratado;
- 1.2.5. Eventuais anexos dos documentos supracitados.



Prefeitura Municipal de Ituverava

ESTADO DE SÃO PAULO – CNPJ 46.710.422/0001-51
Rua João José de Paula nº 776 – Jardim Universitário – Ituverava-SP.
Telefone 16-3830.7000 ramais 235/269 – E-mail: licitacoes@ituverava.sp.gov.br

SETOR DE LICITAÇÕES

2. CLÁUSULA SEGUNDA – VIGÊNCIA E PRORROGAÇÃO

- 2.1. O prazo de vigência da contratação é de 12 meses contados da data de sua assinatura pelas partes, prorrogável, na forma dos artigos 106 e 107 da Lei nº 14.133, de 2021.
- 2.2. O prazo de execução dos serviços acima citados é de 360 (trezentos e sessenta) dias a partir da ordem de serviços, podendo ser prorrogado na forma dos artigos 106 e 107 da Lei nº 14.133, de 2021.
- 2.3. A prorrogação de contrato deverá ser promovida mediante celebração de termo aditivo.
- 2.4. Nas eventuais prorrogações contratuais, os custos não renováveis já pagos ou amortizados ao longo do primeiro período de vigência da contratação deverão ser reduzidos ou eliminados como condição para a renovação.
- 2.5. O contrato não poderá ser prorrogado quando o contratado tiver sido penalizado nas sanções de declaração de inidoneidade ou impedimento de licitar e contratar com poder público, observadas as abrangências de aplicação.

3. CLÁUSULA TERCEIRA – MODELOS DE EXECUÇÃO E GESTÃO CONTRATUAIS

- 3.1. O regime de execução contratual, os modelos de gestão e de execução, assim como os prazos e condições de conclusão, entrega, observação e recebimento do objeto constam no Termo de Referência, anexo a este Contrato.

4. CLÁUSULA QUARTA – SUBCONTRATAÇÃO

- 4.1. É permitida a subcontratação parcial do objeto, até o limite de 30% (trinta por cento) do valor total do contrato

5. CLÁUSULA QUINTA – PREÇO

- 5.1. O valor mensal da contratação é de **R\$..XXXXXXXX**, perfazendo o valor total de **R\$ XXXXXX**.
- 5.2. No valor acima estão incluídas todas as despesas ordinárias diretas e indiretas decorrentes da execução do objeto, inclusive tributos e/ou impostos, encargos sociais, trabalhistas, previdenciários, fiscais e comerciais incidentes, taxa de administração, frete, seguro e outros necessários ao cumprimento integral do objeto da contratação.
- 5.3. Em caso de prorrogação contratual, o índice aplicado para fins de reajuste será o IPCA-IBGE, acumulado.

6. CLÁUSULA SEXTA - PAGAMENTO



Prefeitura Municipal de Ituverava

ESTADO DE SÃO PAULO – CNPJ 46.710.422/0001-51
Rua João José de Paula nº 776 – Jardim Universitário – Ituverava-SP.
Telefone 16-3830.7000 ramais 235/269 – E-mail: licitacoes@ituverava.sp.gov.br

SETOR DE LICITAÇÕES

6.1. O prazo para pagamento ao contratado e demais condições a ele referentes encontram-se definidos no Termo de Referência, anexo a este Contrato.

6.2. O pagamento será realizado mediante a apresentação pela CONTRATADA do documento fiscal (nota) correspondente à natureza da operação (prestação de serviços ou de fornecimento de materiais), acompanhada dos seguintes documentos:

(a) Medição dos serviços assinada.

(b) Relatório Fotográfico.

(c) Relação de funcionários que prestaram o serviço.

(d) Guias da Previdência Social (GPS – Pagamento INSS).

(e) Guias de Recolhimento do Fundo de Garantia do Tempo de Serviço (GFIP – pagamento de FGTS), quitadas e Informações à Previdência Social, com comprovante de entrega.

6.3 Para a última medição, será retido um valor de 10% do contrato e estará condicionada a obtenção do AVCB.

7. CLÁUSULA SÉTIMA - OBRIGAÇÕES DO CONTRATANTE

7.1. São obrigações do Contratante:

7.2. Exigir o cumprimento de todas as obrigações assumidas pelo Contratado, de acordo com o contrato e seus anexos;

7.3. Receber o objeto no prazo e condições estabelecidas no Termo de Referência;

7.4. Notificar o Contratado, por escrito, sobre vícios, defeitos ou incorreções verificadas no objeto fornecido, para que seja por ele substituído, reparado ou corrigido, no total ou em parte, às suas expensas;

7.5. Acompanhar e fiscalizar a execução do contrato e o cumprimento das obrigações pelo Contratado;

7.6. Comunicar a empresa para emissão de Nota Fiscal relativa à parcela incontroversa da execução do objeto, para efeito de liquidação e pagamento, quando houver controvérsia sobre a execução do objeto, quanto à dimensão, qualidade e quantidade, conforme o art. 143 da Lei nº 14.133, de 2021;

7.7. Efetuar o pagamento ao Contratado do valor correspondente à execução do objeto, no prazo, forma e condições estabelecidos no presente Contrato e no Termo de Referência;

7.8. Aplicar ao Contratado as sanções previstas na lei e neste Contrato;

7.9. Não praticar atos de ingerência na administração do contratado, tais como (art. 48 da Lei n.º 14.133/2021):

7.9.1. indicar pessoas expressamente nominadas para executar direta ou indiretamente o objeto contratado;

7.9.2. prever exigências que constituam intervenção indevida da Administração na gestão interna do contratado



Prefeitura Municipal de Ituverava

ESTADO DE SÃO PAULO – CNPJ 46.710.422/0001-51
Rua João José de Paula nº 776 – Jardim Universitário – Ituverava-SP.
Telefone 16-3830.7000 ramais 235/269 – E-mail: licitacoes@ituverava.sp.gov.br

SETOR DE LICITAÇÕES

- 7.10. Cientificar o órgão de representação judicial da Advocacia-Geral da União para adoção das medidas cabíveis quando do descumprimento de obrigações pelo Contratado;
- 7.11. Explicitamente emitir decisão sobre todas as solicitações e reclamações relacionadas à execução do presente Contrato, ressalvados os requerimentos manifestamente impertinentes, meramente protelatórios ou de nenhum interesse para a boa execução do ajuste.
- 7.11.1. A Administração terá o prazo de 05 (cinco) dias, a contar da data do protocolo do requerimento para decidir, admitida a prorrogação motivada, por igual período.
- 7.12. Responder eventuais pedidos de reestabelecimento do equilíbrio econômico-financeiro feitos pelo contratado no prazo máximo de 05 (cinco) dias.
- 7.13. Notificar os emitentes das garantias quanto ao início de processo administrativo para apuração de descumprimento de cláusulas contratuais (§4º, do art. 137, da Lei nº 14.133, de 2021).
- 7.14. Comunicar o Contratado na hipótese de posterior alteração do projeto pelo Contratante, no caso do art. 93, §2º, da Lei nº 14.133, de 2021.
- 7.15. A Administração não responderá por quaisquer compromissos assumidos pelo Contratado com terceiros, ainda que vinculados à execução do contrato, bem como por qualquer dano causado a terceiros em decorrência de ato do Contratado, de seus empregados, prepostos ou subordinados.

8. CLÁUSULA OITAVA - OBRIGAÇÕES DO CONTRATADO

- 8.1. O Contratado deve cumprir todas as obrigações constantes deste Contrato e de seus anexos, assumindo como exclusivamente seus os riscos e as despesas decorrentes da boa e perfeita execução do objeto, observando, ainda, as obrigações a seguir dispostas:
- 8.2. Manter preposto aceito pela Administração no local da obra ou do serviço para representá-lo na execução do contrato.
- 8.2.1. A indicação ou a manutenção do preposto da empresa poderá ser recusada pelo órgão ou entidade, desde que devidamente justificada, devendo a empresa designar outro para o exercício da atividade.
- 8.3. Atender às determinações regulares emitidas pelo fiscal do contrato ou autoridade superior e prestar todo esclarecimento ou informação por eles solicitados;
- 8.4. Reparar, corrigir, remover, reconstruir ou substituir, às suas expensas, no total ou em parte, no prazo fixado pelo fiscal do contrato, os serviços nos quais se verificarem vícios, defeitos ou incorreções resultantes da execução ou dos materiais empregados;
- 8.5. Responsabilizar-se pelos vícios e danos decorrentes da execução do objeto, de acordo com o Código de Defesa do Consumidor (Lei nº 8.078, de 1990), bem como por todo e qualquer dano causado à Administração ou terceiros, não reduzindo essa responsabilidade a fiscalização ou o acompanhamento da execução contratual pelo Contratante, que ficará autorizado a descontar dos



Prefeitura Municipal de Ituverava

ESTADO DE SÃO PAULO – CNPJ 46.710.422/0001-51
Rua João José de Paula nº 776 – Jardim Universitário – Ituverava-SP.
Telefone 16-3830.7000 ramais 235/269 – E-mail: licitacoes@ituverava.sp.gov.br

SETOR DE LICITAÇÕES

pagamentos devidos ou da garantia, caso exigida no edital, o valor correspondente aos danos sofridos;

8.6. Não contratar, durante a vigência do contrato, cônjuge, companheiro ou parente em linha reta, colateral ou por afinidade, até o terceiro grau, de dirigente do contratante ou de agente público que tenha desempenhado função na licitação ou que atue na fiscalização ou gestão do contrato, nos termos do artigo 48, parágrafo único, da Lei nº 14.133, de 2021;

8.7. Vedar a utilização, na execução dos serviços, de empregado que seja familiar de agente público ocupante de cargo em comissão ou função de confiança no órgão contratante;

8.9. Responsabilizar-se pelo cumprimento das obrigações previstas em Acordo, Convenção, Dissídio Coletivo de Trabalho ou equivalentes das categorias abrangidas pelo contrato, por todas as obrigações trabalhistas, sociais, previdenciárias, tributárias e as demais previstas em legislação específica, cuja inadimplência não transfere a responsabilidade ao Contratante;

8.10. Comunicar ao Fiscal do contrato, no prazo de 24 (vinte e quatro) horas, qualquer ocorrência anormal ou acidente que se verifique no local dos serviços.

8.11. Prestar todo esclarecimento ou informação solicitada pelo Contratante ou por seus prepostos, garantindo-lhes o acesso, a qualquer tempo, ao local dos trabalhos, bem como aos documentos relativos à execução do empreendimento.

8.12. Paralisar, por determinação do Contratante, qualquer atividade que não esteja sendo executada de acordo com a boa técnica ou que ponha em risco a segurança de pessoas ou bens de terceiros.

8.13. Promover a guarda, manutenção e vigilância de materiais, ferramentas, e tudo o que for necessário à execução do objeto, durante a vigência do contrato.

8.14. Conduzir os trabalhos com estrita observância às normas da legislação pertinente, cumprindo as determinações dos Poderes Públicos, mantendo sempre limpo o local dos serviços e nas melhores condições de segurança, higiene e disciplina.

8.15. Submeter previamente, por escrito, ao Contratante, para análise e aprovação, quaisquer mudanças nos métodos executivos que fujam às especificações do memorial descritivo ou instrumento congênere.

8.16. Não permitir a utilização de qualquer trabalho do menor de dezesseis anos, exceto na condição de aprendiz para os maiores de quatorze anos, nem permitir a utilização do trabalho do menor de dezoito anos em trabalho noturno, perigoso ou insalubre;

8.17. Manter durante toda a vigência do contrato, em compatibilidade com as obrigações assumidas, todas as condições exigidas para habilitação na licitação;

8.18. Cumprir, durante todo o período de execução do contrato, a reserva de cargos prevista em lei para pessoa com deficiência, para reabilitado da Previdência Social ou para aprendiz, bem como as reservas de cargos previstas na legislação;

8.19. Comprovar a reserva de cargos a que se refere a cláusula acima, no prazo fixado pelo fiscal do contrato, com a indicação dos empregados que preencheram as referidas vagas;



Prefeitura Municipal de Ituverava

ESTADO DE SÃO PAULO – CNPJ 46.710.422/0001-51
Rua João José de Paula nº 776 – Jardim Universitário – Ituverava-SP.
Telefone 16-3830.7000 ramais 235/269 – E-mail: licitacoes@ituverava.sp.gov.br

SETOR DE LICITAÇÕES

- 8.20. Guardar sigilo sobre todas as informações obtidas em decorrência do cumprimento do contrato;
- 8.21. Arcar com o ônus decorrente de eventual equívoco no dimensionamento dos quantitativos de sua proposta, inclusive quanto aos custos variáveis decorrentes de fatores futuros e incertos, devendo complementá-los, caso o previsto inicialmente em sua proposta não seja satisfatório para o atendimento do objeto da contratação, exceto quando ocorrer algum dos eventos arrolados no art. 124, II, d, da Lei nº 14.133, de 2021;
- 8.22. Cumprir, além dos postulados legais vigentes de âmbito federal, estadual ou municipal, as normas de segurança do Contratante;
- 8.23. Assegurar aos seus trabalhadores ambiente de trabalho, inclusive equipamentos e instalações, em condições adequadas ao cumprimento das normas de saúde, segurança e bem-estar no trabalho;
- 8.24. Garantir o acesso do contratante, a qualquer tempo, ao local dos trabalhos, bem como aos documentos relativos à execução do empreendimento;
- 8.25. Promover a organização técnica e administrativa dos serviços, de modo a conduzi-los eficaz e eficientemente, de acordo com os documentos e especificações que integram o Termo de Referência, no prazo determinado;
- 8.26. Prestar os serviços dentro dos parâmetros e rotinas estabelecidos, fornecendo todos os materiais, equipamentos e utensílios em quantidade, qualidade e tecnologia adequadas, com a observância às recomendações aceitas pela boa técnica, normas e legislação;

9. CLÁUSULA NONA- OBRIGAÇÕES PERTINENTES À LGPD

- 9.1. As partes deverão cumprir a Lei nº 13.709, de 14 de agosto de 2018 (LGPD), quanto a todos os dados pessoais a que tenham acesso em razão do certame ou do contrato administrativo que eventualmente venha a ser firmado, a partir da apresentação da proposta no procedimento de contratação, independentemente de declaração ou de aceitação expressa.
- 9.2. Os dados obtidos somente poderão ser utilizados para as finalidades que justificaram seu acesso e de acordo com a boa-fé e com os princípios do art. 6º da LGPD.
- 9.3. É vedado o compartilhamento com terceiros dos dados obtidos fora das hipóteses permitidas em Lei.
- 9.4. A Administração deverá ser informada no prazo de 5 (cinco) dias úteis sobre todos os contratos de sub operação firmados ou que venham a ser celebrados pelo Contratado.
- 9.5. Terminado o tratamento dos dados nos termos do art. 15 da LGPD, é dever do contratado eliminá-los, com exceção das hipóteses do art. 16 da LGPD, incluindo aquelas em que houver necessidade de guarda de documentação para fins de comprovação do cumprimento de obrigações legais ou contratuais e somente enquanto não prescritas essas obrigações.



Prefeitura Municipal de Ituverava

ESTADO DE SÃO PAULO – CNPJ 46.710.422/0001-51
Rua João José de Paula nº 776 – Jardim Universitário – Ituverava-SP.
Telefone 16-3830.7000 ramais 235/269 – E-mail: licitacoes@ituverava.sp.gov.br

SETOR DE LICITAÇÕES

9.6. É dever do contratado orientar e treinar seus empregados sobre os deveres, requisitos e responsabilidades decorrentes da LGPD.

9.7. O Contratado deverá exigir de sub operadores e subcontratados o cumprimento dos deveres da presente cláusula, permanecendo integralmente responsável por garantir sua observância.

9.8. O Contratante poderá realizar diligência para aferir o cumprimento dessa cláusula, devendo o Contratado atender prontamente eventuais pedidos de comprovação formulados.

9.9. O Contratado deverá prestar, no prazo fixado pelo Contratante, prorrogável justificadamente, quaisquer informações acerca dos dados pessoais para cumprimento da LGPD, inclusive quanto a eventual descarte realizado.

9.10. Bancos de dados formados a partir de contratos administrativos, notadamente aqueles que se proponham a armazenar dados pessoais, devem ser mantidos em ambiente virtual controlado, com registro individual rastreável de tratamentos realizados (LGPD, art. 37), com cada acesso, data, horário e registro da finalidade, para efeito de responsabilização, em caso de eventuais omissões, desvios ou abusos.

9.10.1. Os referidos bancos de dados devem ser desenvolvidos em formato interoperável, a fim de garantir a reutilização desses dados pela Administração nas hipóteses previstas na LGPD.

9.11. O contrato está sujeito a ser alterado nos procedimentos pertinentes ao tratamento de dados pessoais, quando indicado pela autoridade competente, em especial a ANPD por meio de opiniões técnicas ou recomendações, editadas na forma da LGPD.

9.12. Os contratos e convênios de que trata o § 1º do art. 26 da LGPD deverão ser comunicados à autoridade nacional.

10. CLÁUSULA DÉCIMA – INFRAÇÕES E SANÇÕES ADMINISTRATIVAS

10.1. Comete infração administrativa, nos termos da Lei nº 14.133, de 2021, o contratado que:

- a) der causa à inexecução parcial do contrato;
- b) der causa à inexecução parcial do contrato que cause grave dano à Administração ou ao funcionamento dos serviços públicos ou ao interesse coletivo;
- c) der causa à inexecução total do contrato;
- d) ensejar o retardamento da execução ou da entrega do objeto da contratação sem motivo justificado;
- e) apresentar documentação falsa ou prestar declaração falsa durante a execução do contrato;
- f) praticar ato fraudulento na execução do contrato;
- g) comportar-se de modo inidôneo ou cometer fraude de qualquer natureza;
- h) praticar ato lesivo previsto no art. 5º da Lei nº 12.846, de 1º de agosto de 2013.

10.2. Serão aplicadas ao contratado que incorrer nas infrações acima descritas as seguintes sanções:

- i) Advertência, quando o contratado der causa à inexecução parcial do contrato, sempre que não se justificar a imposição de penalidade mais grave (art. 156, §2º, da Lei nº 14.133, de 2021);



Prefeitura Municipal de Ituverava

ESTADO DE SÃO PAULO – CNPJ 46.710.422/0001-51
Rua João José de Paula nº 776 – Jardim Universitário – Ituverava-SP.
Telefone 16-3830.7000 ramais 235/269 – E-mail: licitacoes@ituverava.sp.gov.br

SETOR DE LICITAÇÕES

II) Impedimento de licitar e contratar, quando praticadas as condutas descritas nas alíneas “b”, “c” e “d” do subitem acima deste Contrato, sempre que não se justificar a imposição de penalidade mais grave (art. 156, § 4º, da Lei nº 14.133, de 2021);

III) Declaração de inidoneidade para licitar e contratar, quando praticadas as condutas descritas nas alíneas “e”, “f”, “g” e “h” do subitem acima deste Contrato, bem como nas alíneas “b”, “c” e “d”, que justifiquem a imposição de penalidade mais grave (art. 156, §5º, da Lei nº 14.133, de 2021).

IV) Multa

(1) Moratória de 0,1% (um décimo por cento) por dia de atraso injustificado sobre o valor da parcela inadimplida, até o limite de 15 (quinze) dias;

(2) Moratória de 0,07% (sete centésimos por cento) do valor total do contrato por dia de atraso injustificado, até o máximo de 2% (dois por cento), pela inobservância do prazo fixado para apresentação, suplementação ou reposição da garantia.

a. O atraso superior a 25 (vinte e cinco) dias autoriza a Administração a promover a extinção do contrato por descumprimento ou cumprimento irregular de suas cláusulas, conforme dispõe o inciso I do art. 137 da Lei n. 14.133, de 2021.

(3) Compensatória, para as infrações descritas nas alíneas “e” a “h” do subitem 12.1, de 5% (cinco por cento) a 15% (quinze por cento) do valor do Contrato.

(4) Compensatória, para a inexecução total do contrato prevista na alínea “c” do subitem 11.1, 0,1% (um décimo por cento) a 15% (quinze por cento) do valor do Contrato.

(5) Para infração descrita na alínea “b” do subitem 12.1, a multa será de 0,1% (um décimo por cento) a 10% (dez por cento) do valor do Contrato.

(6) Para infrações descritas na alínea “d” do subitem 12.1, a multa será de 0,1% (um décimo por cento) a 5% (cinco por cento) do valor do Contrato.

(7) Para a infração descrita na alínea “a” do subitem 12.1, a multa será de 0,1% (um décimo por cento) a 2,5% (dois e meio por cento) do valor do Contrato, ressalvadas as seguintes infrações:

10.3. A aplicação das sanções previstas neste Contrato não exclui, em hipótese alguma, a obrigação de reparação integral do dano causado ao Contratante (art. 156, §9º, da Lei nº 14.133, de 2021)

10.4. Todas as sanções previstas neste Contrato poderão ser aplicadas cumulativamente com a multa (art. 156, §7º, da Lei nº 14.133, de 2021).

10.4.1. Antes da aplicação da multa será facultada a defesa do interessado no prazo de 15 (quinze) dias úteis, contado da data de sua intimação (art. 157, da Lei nº 14.133, de 2021)

10.4.2. Se a multa aplicada e as indenizações cabíveis forem superiores ao valor do pagamento eventualmente devido pelo Contratante ao Contratado, além da perda desse valor, a diferença será descontada da garantia prestada ou será cobrada judicialmente (art. 156, §8º, da Lei nº 14.133, de 2021).

10.4.3. Previamente ao encaminhamento à cobrança judicial, a multa poderá ser recolhida administrativamente no prazo máximo de 05 (cinco) dias, a contar da data do recebimento da comunicação enviada pela autoridade competente.



Prefeitura Municipal de Ituverava

ESTADO DE SÃO PAULO – CNPJ 46.710.422/0001-51
Rua João José de Paula nº 776 – Jardim Universitário – Ituverava-SP.
Telefone 16-3830.7000 ramais 235/269 – E-mail: licitacoes@ituverava.sp.gov.br

SETOR DE LICITAÇÕES

10.5. A aplicação das sanções realizar-se-á em processo administrativo que assegure o contraditório e a ampla defesa ao Contratado, observando-se o procedimento previsto no caput e parágrafos do art. 158 da Lei nº 14.133, de 2021, para as penalidades de impedimento de licitar e contratar e de declaração de inidoneidade para licitar ou contratar.

10.6. Na aplicação das sanções serão considerados (art. 156, §1º, da Lei nº 14.133, de 2021):

- a) a natureza e a gravidade da infração cometida;
- b) as peculiaridades do caso concreto;
- c) as circunstâncias agravantes ou atenuantes;
- d) os danos que dela provierem para o Contratante;
- e) a implantação ou o aperfeiçoamento de programa de integridade, conforme normas e orientações dos órgãos de controle.

10.7. Os atos previstos como infrações administrativas na Lei nº 14.133, de 2021, ou em outras leis de licitações e contratos da Administração Pública que também sejam tipificados como atos lesivos na Lei nº 12.846, de 2013, serão apurados e julgados conjuntamente, nos mesmos autos, observados o rito procedimental e autoridade competente definidos na referida Lei (art. 159).

10.8. A personalidade jurídica do Contratado poderá ser desconsiderada sempre que utilizada com abuso do direito para facilitar, encobrir ou dissimular a prática dos atos ilícitos previstos neste Contrato ou para provocar confusão patrimonial, e, nesse caso, todos os efeitos das sanções aplicadas à pessoa jurídica serão estendidos aos seus administradores e sócios com poderes de administração, à pessoa jurídica sucessora ou à empresa do mesmo ramo com relação de coligação ou controle, de fato ou de direito, com o Contratado, observados, em todos os casos, o contraditório, a ampla defesa e a obrigatoriedade de análise jurídica prévia (art. 160, da Lei nº 14.133, de 2021)

10.9. O Contratante deverá, no prazo máximo de 15 (quinze) dias úteis, contado da data de aplicação da sanção, informar e manter atualizados os dados relativos às sanções por ela aplicadas, para fins de publicidade no Cadastro Nacional de Empresas Inidôneas e Suspensas (Ceis) e no Cadastro Nacional de Empresas Punidas (Cnep), instituídos no âmbito do Poder Executivo Federal. (Art. 161, da Lei nº 14.133, de 2021)

10.10. As sanções de impedimento de licitar e contratar e declaração de inidoneidade para licitar ou contratar são passíveis de reabilitação na forma do art. 163 da Lei nº 14.133/21.

10.11. Os débitos do contratado para com a Administração contratante, resultantes de multa administrativa e/ou indenizações, não inscritos em dívida ativa, poderão ser compensados, total ou parcialmente, com os créditos devidos pelo referido órgão decorrentes deste mesmo contrato ou de outros contratos administrativos que o contratado possua com o mesmo órgão ora contratante.

11. CLÁUSULA DÉCIMA PRIMEIRA – DA EXTINÇÃO CONTRATUAL



Prefeitura Municipal de Ituverava

ESTADO DE SÃO PAULO – CNPJ 46.710.422/0001-51
Rua João José de Paula nº 776 – Jardim Universitário – Ituverava-SP.
Telefone 16-3830.7000 ramais 235/269 – E-mail: licitacoes@ituverava.sp.gov.br

SETOR DE LICITAÇÕES

11.1. O contrato será extinto quando vencido o prazo nele estipulado, independentemente de terem sido cumpridas ou não as obrigações de ambas as partes contraentes.

11.2. O contrato poderá ser extinto antes do prazo nele fixado, sem ônus para o contratante, quando este não dispuser de créditos orçamentários para sua continuidade ou quando entender que o contrato não mais lhe oferece vantagem.

11.2.1. A extinção nesta hipótese ocorrerá na próxima data de aniversário do contrato, desde que haja a notificação do contratado pelo contratante nesse sentido com pelo menos 2 (dois) meses de antecedência desse dia.

11.2.2. Caso a notificação da não-continuidade do contrato de que trata este subitem ocorra com menos de 2 (dois) meses da data de aniversário, a extinção contratual ocorrerá após 2 (dois) meses da data da comunicação.

11.3. O contrato poderá ser extinto antes de cumpridas as obrigações nele estipuladas, ou antes do prazo nele fixado, por algum dos motivos previstos no artigo 137 da Lei nº 14.133/21, bem como amigavelmente, assegurados o contraditório e a ampla defesa.

11.3.1.1. Nesta hipótese, aplicam-se também os artigos 138 e 139 da mesma Lei.

11.3.1.2. A alteração social ou a modificação da finalidade ou da estrutura da empresa não ensejará a extinção se não restringir sua capacidade de concluir o contrato.

11.3.1.3. Se a operação implicar mudança da pessoa jurídica contratada, deverá ser formalizado termo aditivo para alteração subjetiva.

11.4. O termo de extinção, sempre que possível, será precedido:

11.4.1. Balanço dos eventos contratuais já cumpridos ou parcialmente cumpridos;

11.4.2. Relação dos pagamentos já efetuados e ainda devidos;

11.4.3. Indenizações e multas.

11.5. A extinção do contrato não configura óbice para o reconhecimento do desequilíbrio econômico-financeiro, hipótese em que será concedida indenização por meio de termo indenizatório (art. 131, caput, da Lei n.º 14.133, de 2021).

11.6. O não pagamento dos salários e das verbas trabalhistas, e o não recolhimento das contribuições sociais, previdenciárias e para com o FGTS poderá dar ensejo à extinção do contrato por ato unilateral e escrito do contratante e à aplicação das penalidades cabíveis.

11.7. O contratante poderá conceder prazo para que o contratado regularize suas obrigações trabalhistas ou suas condições de habilitação, sob pena de extinção contratual, quando não identificar má-fé ou a incapacidade de correção.

11.8. Quando da extinção, o fiscal administrativo deverá verificar o pagamento pelo contratado das verbas rescisórias ou os documentos que comprovem que os empregados serão realocados em outra atividade de prestação de serviços, sem que ocorra a interrupção do contrato de trabalho.

11.9. Até que o contratado comprove o disposto no item anterior, o contratante reterá:



Prefeitura Municipal de Ituverava

ESTADO DE SÃO PAULO – CNPJ 46.710.422/0001-51
Rua João José de Paula nº 776 – Jardim Universitário – Ituverava-SP.
Telefone 16-3830.7000 ramais 235/269 – E-mail: licitacoes@ituverava.sp.gov.br

SETOR DE LICITAÇÕES

11.9.1. a garantia contratual - prestada com cobertura para os casos de descumprimento das obrigações de natureza trabalhista e previdenciária, incluídas as verbas rescisórias -, a qual será executada para reembolso dos prejuízos sofridos pela Administração, nos termos da legislação que rege a matéria (art. 121, § 3º, I, e art. 139, III, b, da Lei n.º 14.133/2021); e

11.9.2. os valores das Notas fiscais ou Faturas correspondentes em valor proporcional ao inadimplemento, até que a situação seja regularizada.

11.10. Na hipótese do subitem anterior, não havendo quitação das obrigações por parte do contratado no prazo de 15 (quinze) dias, o contratante poderá efetuar o pagamento das obrigações diretamente aos empregados que tenham participado da execução dos serviços objeto do contrato, deduzindo o respectivo valor do pagamento devido ao contratado (art. 121, §3º, inciso II, da Lei nº 14.133/2021).

11.11. O contratante poderá ainda:

11.11.1. nos casos de obrigação de pagamento de multa pelo contratado, reter a garantia prestada a ser executada (art. 139, III, “c”, da Lei n.º 14.133/2021), conforme legislação que rege a matéria; e

11.11.2. nos casos em que houver necessidade de ressarcimento de prejuízos causados à Administração, nos termos do inciso IV do art. 139 da Lei n.º 14.133, de 2021, reter os eventuais créditos existentes em favor do contratado decorrentes do contrato.

11.12. O contrato poderá ser extinto caso se constate que o contratado mantém vínculo de natureza técnica, comercial, econômica, financeira, trabalhista ou civil com dirigente do órgão ou entidade contratante ou com agente público que tenha desempenhado função na licitação ou atue na fiscalização ou na gestão do contrato, ou que deles seja cônjuge, companheiro ou parente em linha reta, colateral ou por afinidade, até o terceiro grau (art. 14, inciso IV, da Lei n.º 14.133, de 2021).

12. CLÁUSULA DÉCIMA SEGUNDA – ALTERAÇÕES

12.1. Eventuais alterações contratuais reger-se-ão pela disciplina dos arts. 124 e seguintes da Lei nº 14.133, de 2021.

12.2. O contratado é obrigado a aceitar, nas mesmas condições contratuais, os acréscimos ou supressões que se fizerem necessários, até o limite de 25% (vinte e cinco por cento) do valor inicial atualizado do contrato.

12.3. As alterações contratuais deverão ser promovidas mediante celebração de termo aditivo, submetido à prévia aprovação da consultoria jurídica do contratante, salvo nos casos de justificada necessidade de antecipação de seus efeitos, hipótese em que a formalização do aditivo deverá ocorrer no prazo máximo de 1 (um) mês (art. 132 da Lei nº 14.133, de 2021).

12.4. Registros que não caracterizam alteração do contrato podem ser realizados por simples apostila, dispensada a celebração de termo aditivo, na forma do art. 136 da Lei nº 14.133, de 2021.



Prefeitura Municipal de Ituverava

ESTADO DE SÃO PAULO – CNPJ 46.710.422/0001-51
Rua João José de Paula nº 776 – Jardim Universitário – Ituverava-SP.
Telefone 16-3830.7000 ramais 235/269 – E-mail: licitacoes@ituverava.sp.gov.br

SETOR DE LICITAÇÕES

13. CLÁUSULA DÉCIMA TERCEIRA – DOTAÇÃO ORÇAMENTÁRIA

13.1. As despesas decorrentes da presente contratação correrão à conta de recursos específicos consignados no XXXXXXXX deste exercício, na dotação XXXXXXXX

13.2. A dotação relativa aos exercícios financeiros subsequentes será indicada após aprovação da Lei Orçamentária respectiva e liberação dos créditos correspondentes, mediante apostilamento.

14. DA GARANTIA CONTRATUAL

14.1 Deverá ser prestada garantia para contratar, antes da lavratura do termo contratual, no valor de 5% (cinco por cento) do valor total do contrato, que será prestada mediante depósito no Tesouro Municipal, com memorando a ser retirado na unidade contratante para este fim.

14.2 A garantia contratual será prestada nas modalidades previstas no artigo 96, § 1º, da Lei Federal nº 14.133/21.

- a. Sempre que o valor contratual for aumentado ou o contrato tiver sua vigência prorrogada, a contratada será convocada a reforçar a garantia, no prazo máximo de 3 (três) dias úteis, de forma a que corresponda sempre a mesma percentagem estabelecida.
- b. O não cumprimento do disposto na cláusula supra, ensejará aplicação da penalidade.
- c. A garantia exigida pela Administração poderá ser utilizada para satisfazer débitos decorrentes da execução do contrato, inclusive nos termos da Orientação Normativa 2/12 – PGM, e/ou de multas aplicadas à empresa contratada.
- d. A garantia contratual será devolvida após a lavratura do Termo de Recebimento Definitivo dos serviços, mediante requerimento da Contratada, que deverá vir acompanhado de comprovação, contemporânea, da inexistência de ações distribuídas na Justiça do Trabalho que possam implicar na responsabilidade subsidiária do ente público, condicionante de sua liberação, nos termos da Orientação Normativa 2/12 – PGM.
- e. A garantia poderá ser substituída, mediante requerimento da interessada, respeitadas as modalidades referidas no item 14.2.

15. CLÁUSULA DÉCIMA QUINTA – DOS CASOS OMISSOS



Prefeitura Municipal de Ituverava

ESTADO DE SÃO PAULO – CNPJ 46.710.422/0001-51
Rua João José de Paula nº 776 – Jardim Universitário – Ituverava-SP.
Telefone 16-3830.7000 ramais 235/269 – E-mail: licitacoes@ituverava.sp.gov.br

SETOR DE LICITAÇÕES

15.1. Os casos omissos serão decididos pelo contratante, segundo as disposições contidas na Lei nº 14.133, de 2021, e demais normas federais aplicáveis e, subsidiariamente, segundo as disposições contidas na Lei nº 8.078, de 1990 – Código de Defesa do Consumidor – e normas e princípios gerais dos contratos.

16. CLÁUSULA DÉCIMA SEXTA – PUBLICAÇÃO

16.1. Incumbirá ao contratante divulgar o presente instrumento no Portal Nacional de Contratações Públicas (PNCP), na forma prevista no art. 94 da Lei 14.133, de 2021, bem como no respectivo sítio oficial na Internet, em atenção ao art. 91, caput, da Lei n.º 14.133, de 2021, e ao art. 8º, §2º, da Lei n. 12.527, de 2011, c/c art. 7º, §3º, inciso V, do Decreto n. 7.724, de 2012.

17. CLÁUSULA DÉCIMA SÉTIMA – FORO

17.1. Fica eleito o Foro da COMARCA DE ITUVERAVA-SP para dirimir os litígios que decorrerem da execução deste Termo de Contrato que não puderem ser compostos pela conciliação, conforme art. 92, §1º, da Lei nº 14.133/21.

_____, _____ de _____ de 2026

Luiz Antônio de Araújo
Prefeito Municipal

Representante legal do CONTRATANTE

Representante legal do CONTRATADO

TESTEMUNHAS:

1- _____

2- _____



Prefeitura Municipal de Ituverava

ESTADO DE SÃO PAULO – CNPJ 46.710.422/0001-51
Rua João José de Paula nº 776 – Jardim Universitário – Ituverava-SP.
Telefone 16-3830.7000 ramais 235/269 – E-mail: licitacoes@ituverava.sp.gov.br

SETOR DE LICITAÇÕES

TERMO DE CIÊNCIA E DE NOTIFICAÇÃO

CONTRATANTE: MUNICÍPIO DE ITUVERAVA

CONTRATADA: -----

CONTRATO DE ORIGEM: PREGÃO ELETRÔNICO N.º 070/2025

OBJETO: CONTRATAÇÃO DE EMPRESA ESPECIALIZADA PARA O FORNECIMENTO DE MATERIAIS, EXECUÇÃO DOS SERVIÇOS NECESSÁRIOS E ELABORAÇÃO DA DOCUMENTAÇÃO TÉCNICA DESTINADA À REGULARIZAÇÃO DO SISTEMA DE PREVENÇÃO E COMBATE A INCÊNDIO E EMERGÊNCIAS DA CRECHE MUNICIPAL LAUDELINA EFIGÊNIA DA SILVA, INCLUINDO A OBTENÇÃO DO AUTO DE VISTORIA DO CORPO DE BOMBEIROS (AVCB) – CONFORME ANEXO I DO EDITAL.

Pelo presente TERMO, nós, abaixo identificados:

1. Estamos CIENTES de que:

- a) o ajuste acima referido, seus aditamentos, bem como o acompanhamento de sua execução contratual, estarão sujeitos a análise e julgamento pelo Tribunal de Contas do Estado de São Paulo, cujo trâmite processual ocorrerá pelo sistema eletrônico;
- b) poderemos ter acesso ao processo, tendo vista e extraindo cópias das manifestações de interesse, Despachos e Decisões, mediante regular cadastramento no Sistema de Processo Eletrônico, em consonância com o estabelecido na Resolução nº 01/2011 do TCESP;
- c) além de disponíveis no processo eletrônico, todos os Despachos e Decisões que vierem a ser tomados, relativamente ao aludido processo, serão publicados no Diário Oficial do Estado, Caderno do Poder Legislativo, parte do Tribunal de Contas do Estado de São Paulo, em conformidade com o artigo 90 da Lei Complementar nº 709, de 14 de janeiro de 1993, iniciando-se, a partir de então, a contagem dos prazos processuais, conforme regras do Código de Processo Civil;
- d) as informações pessoais dos responsáveis pela contratante e e interessados estão cadastradas no módulo eletrônico do “Cadastro Corporativo TCESP – CadTCESP”, nos



Prefeitura Municipal de Ituverava

ESTADO DE SÃO PAULO – CNPJ 46.710.422/0001-51
Rua João José de Paula nº 776 – Jardim Universitário – Ituverava-SP.
Telefone 16-3830.7000 ramais 235/269 – E-mail: licitacoes@ituverava.sp.gov.br

SETOR DE LICITAÇÕES

termos previstos no Artigo 2º das Instruções nº01/2020, conforme “Declaração(ões) de Atualização Cadastral” anexa (s);

e) é de exclusiva responsabilidade do contratado manter seus dados sempre atualizados.

2.Damo-nos por NOTIFICADOS para:

a) O acompanhamento dos atos do processo até seu julgamento final e consequente publicação;

b) Se for o caso e de nosso interesse, nos prazos e nas formas legais e regimentais, exercer o direito de defesa, interpor recursos e o que mais couber.

LOCAL e DATA:

AUTORIDADE MÁXIMA DO ÓRGÃO/ENTIDADE:

Nome: LUIZ ANTÔNIO DE ARAÚJO

Cargo: PREFEITO MUNICIPAL

CPF:

RESPONSÁVEIS PELA HOMOLOGAÇÃO DO CERTAME OU RATIFICAÇÃO DA
DISPENSA/INEXIGIBILIDADE DE LICITAÇÃO:

Nome: LUIZ ANTÔNIO DE ARAÚJO

Cargo: PREFEITO MUNICIPAL

CPF:

Assinatura: _____

RESPONSÁVEIS QUE ASSINARAM O AJUSTE:

Pelo contratante:

Nome: LUIZ ANTÔNIO DE ARAÚJO

Cargo: PREFEITO MUNICIPAL

CPF:

Assinatura: _____

Pela contratada:

Nome: -----

Cargo: -----



Prefeitura Municipal de Ituverava

ESTADO DE SÃO PAULO – CNPJ 46.710.422/0001-51
Rua João José de Paula nº 776 – Jardim Universitário – Ituverava-SP.
Telefone 16-3830.7000 ramais 235/269 – E-mail: licitacoes@ituverava.sp.gov.br

SETOR DE LICITAÇÕES

CPF: -----

Assinatura: _____

ORDENADOR DE DESPESAS DA CONTRATANTE:

Nome:

Cargo:

CPF:

Assinatura: _____

GESTOR(ES) DO CONTRATO:

Nome:

Cargo:

CPF:

Assinatura: _____

DEMAIS RESPONSÁVEIS (*):

Tipo de ato sob sua responsabilidade: _____

Nome:

Cargo:

CPF:

Assinatura:

(*) - O Termo de Ciência e Notificação e/ou Cadastro do(s) Responsável(is) deve identificar as pessoas físicas que tenham concorrido para a prática do ato jurídico, na condição de ordenador da despesa; de partes contratantes; de responsáveis por ações de acompanhamento, monitoramento e avaliação; de responsáveis por processos licitatórios; de responsáveis por prestações de contas; de responsáveis com atribuições previstas em atos legais ou administrativos e de interessados relacionados a processos de competência deste Tribunal. Na hipótese de prestações de contas, caso o signatário do parecer conclusivo seja distinto daqueles já arrolados como subscritores do Termo de Ciência e Notificação, será ele objeto de notificação específica. (inciso acrescido pela Resolução nº 11/2021)



Prefeitura Municipal de Ituverava

ESTADO DE SÃO PAULO – CNPJ 46.710.422/0001-51
Rua João José de Paula nº 776 – Jardim Universitário – Ituverava-SP.
Telefone 16-3830.7000 ramais 235/269 – E-mail: licitacoes@ituverava.sp.gov.br

SETOR DE LICITAÇÕES

ANEXO V – DADOS DO RESPONSÁVEL PELA ASSINATURA DO CONTRATO/ATA DE REGISTRO DE PREÇOS

OBJETO: CONTRATAÇÃO DE EMPRESA ESPECIALIZADA PARA O FORNECIMENTO DE MATERIAIS, EXECUÇÃO DOS SERVIÇOS NECESSÁRIOS E ELABORAÇÃO DA DOCUMENTAÇÃO TÉCNICA DESTINADA À REGULARIZAÇÃO DO SISTEMA DE PREVENÇÃO E COMBATE A INCÊNDIO E EMERGÊNCIAS DA CRECHE MUNICIPAL LAUDELINA EFIGÊNIA DA SILVA, INCLUINDO A OBTENÇÃO DO AUTO DE VISTORIA DO CORPO DE BOMBEIROS (AVCB) – CONFORME ANEXO I DO EDITAL.

DADOS DA EMPRESA

Denominação:

Endereço:

CEP: Fone: Fax: E-mail:

CNPJ:

DADOS DO RESPONSÁVEL

Nome:

RG:

CPF:

E-MAIL (para envio do contrato):

OBSERVAÇÕES:

O responsável pela assinatura deverá ser representante legal da empresa e ter plenos poderes para assinatura do instrumento contratual.

Tratando-se de procurador, seu nome deverá constar em procuração lavrada por instrumento público ou particular, da qual constem poderes para assinar o instrumento contratual/Ata de Registro de Preços, acompanhada do correspondente documento, que comprove os poderes do mandante para a outorga.



Prefeitura Municipal de Ituverava

ESTADO DE SÃO PAULO – CNPJ 46.710.422/0001-51
Rua João José de Paula nº 776 – Jardim Universitário – Ituverava-SP.
Telefone 16-3830.7000 ramais 235/269 – E-mail: licitacoes@ituverava.sp.gov.br

SETOR DE LICITAÇÕES

ANEXO VI - MODELO DE DECLARAÇÃO DE DISPONIBILIDADE DE INSTALAÇÕES, APARELHAMENTO E PESSOAL.

OBJETO: CONTRATAÇÃO DE EMPRESA ESPECIALIZADA PARA O FORNECIMENTO DE MATERIAIS, EXECUÇÃO DOS SERVIÇOS NECESSÁRIOS E ELABORAÇÃO DA DOCUMENTAÇÃO TÉCNICA DESTINADA À REGULARIZAÇÃO DO SISTEMA DE PREVENÇÃO E COMBATE A INCÊNDIO E EMERGÊNCIAS DA CRECHE MUNICIPAL LAUDELINA EFIGÊNIA DA SILVA, INCLUINDO A OBTENÇÃO DO AUTO DE VISTORIA DO CORPO DE BOMBEIROS (AVCB) – CONFORME ANEXO I DO EDITAL.

_____ (razão social da licitante), inscrita sob o CNPJ n.º _____, por intermédio de seu representante legal que a esta subscreve, o (a) Sra.(a) _____, portador(a) da Carteira de Identidade n.º _____, e do CPF n.º _____, DECLARA, sob as penas da Lei, que por ocasião da contratação disporá das instalações, dos veículos, dos equipamentos, e do pessoal adequado e suficiente para a realização do objeto da licitação (inciso XIX, do art.6, da Lei Federal n.º 14.133/21).

Cidade - UF, _____ de _____ de 2026.

Representante Legal da Licitante

(com carimbo da empresa)

RG n.º

CPF n.º

Obs: Esta declaração deverá ser feita em PAPEL TIMBRADO da empresa.



Prefeitura Municipal de Ituverava

ESTADO DE SÃO PAULO – CNPJ 46.710.422/0001-51
Rua João José de Paula nº 776 – Jardim Universitário – Ituverava-SP.
Telefone 16-3830.7000 ramais 235/269 – E-mail: licitacoes@ituverava.sp.gov.br

SETOR DE LICITAÇÕES

ANEXO VII - ATESTADO DE VISITA TÉCNICA

Objeto: **CONTRATAÇÃO DE EMPRESA ESPECIALIZADA PARA O FORNECIMENTO DE MATERIAIS, EXECUÇÃO DOS SERVIÇOS NECESSÁRIOS E ELABORAÇÃO DA DOCUMENTAÇÃO TÉCNICA DESTINADA À REGULARIZAÇÃO DO SISTEMA DE PREVENÇÃO E COMBATE A INCÊNDIO E EMERGÊNCIAS DA CRECHE MUNICIPAL LADELINA EFIGÊNIA DA SILVA, INCLUINDO A OBTENÇÃO DO AUTO DE VISTORIA DO CORPO DE BOMBEIROS (AVCB) – CONFORME ANEXO I DO EDITAL.**

Atestamos, para fins de participação no PREGÃO ELETRÔNICO Nº _____ /2025, promovida pela Administração Pública Municipal, que o Sr. _____, RG nº _____, representante da empresa _____, Fone/Fax: (____) _____, E-mail : _____, esteve neste local em ____/____/____, reconhecendo os locais de execução dos serviços.

(Dados do representante da Administração Pública Municipal responsável pelo acompanhamento da vistoria)

Nome completo: _____

Cargo: _____

Assinatura: _____





Prefeitura Municipal de Ituverava

ESTADO DE SÃO PAULO – CNPJ 46.710.422/0001-51
Rua João José de Paula nº 776 – Jardim Universitário – Ituverava-SP.
Telefone 16-3830.7000 ramais 235/269 – E-mail: licitacoes@ituverava.sp.gov.br

SETOR DE LICITAÇÕES

ANEXO VIII – MODELO DE DECLARAÇÃO DE TERMO DE RESPONSABILIDADE E RENÚNCIA À VISITA TÉCNICA

À

Prefeitura Municipal de Ituverava

OBJETO: CONTRATAÇÃO DE EMPRESA ESPECIALIZADA PARA O FORNECIMENTO DE MATERIAIS, EXECUÇÃO DOS SERVIÇOS NECESSÁRIOS E ELABORAÇÃO DA DOCUMENTAÇÃO TÉCNICA DESTINADA À REGULARIZAÇÃO DO SISTEMA DE PREVENÇÃO E COMBATE A INCÊNDIO E EMERGÊNCIAS DA CRECHE MUNICIPAL LAUDELINA EFIGÊNIA DA SILVA, INCLUINDO A OBTENÇÃO DO AUTO DE VISTORIA DO CORPO DE BOMBEIROS (AVCB) – CONFORME ANEXO I DO EDITAL.

Prezados Senhores,

Em cumprimento ao instrumento convocatório, declaramos, sob risco de incorrer nas penalidades cabíveis, que em virtude da renúncia da visita técnica assumimos, incondicionalmente, a RESPONSABILIDADE de realizar os serviços/entrega do(s) produto(s) em conformidade com todas as condições e exigências estabelecidas bem como garantir a sua plena execução, durante toda a vigência do contrato decorrente desta licitação, certos de que não nos caberá, a posteriori, nenhuma reclamação de desconhecimento do objeto licitado.

Ituverava/SP, _____ de _____ de 2026

Atenciosamente,

Nome da empresa:

CNPJ:

Nome do Representante Legal ou responsável técnico:

RG:

CPF: